

PRACOWNIA PROJEKTOWA M&W

ul. Jesienna 18 ; 58-301 Wałbrzych
tel./fax 0748426680 tel. kom. 697978872
e-mail: w.czerwinski@yahoo.pl

PROJEKT TECHNICZNY

REMONTU ELEWACJI Z CZĘŚCIOWYM DOCIEPLENIEM ŚCIAN BUDYNKU PRZY UL. MICKIEWICZA 13 W WAŁBRZYCHU

inwestor: **Wspólnota mieszkaniowa**
ul. Mickiewicza 13 w Wałbrzychu

zleceniodawca: **Wspólnota mieszkaniowa**
ul. Mickiewicza 13 w Wałbrzychu

obiekt: **budynek mieszkalny przy ul. Mickiewicza 13**
w Wałbrzychu kategoria XIII dz. nr 307/3

jedn. projektowa: **Pracownia Projektowa M&W**
ul. Jesienna 18 Wałbrzych

projektant: **Wojciech Czerwiński**
upr. nr UAN.V-7342/3/75/94

Wałbrzych 20.01.2020r

mgr inż. Wojciech Czerwiński
Uprawniony do projektowania,
nadzorowania i kierowania
w spec. konstrukcyjno-budowlanej
nr upr. UAN.V-7342,3/75/94
PE 2/158 83

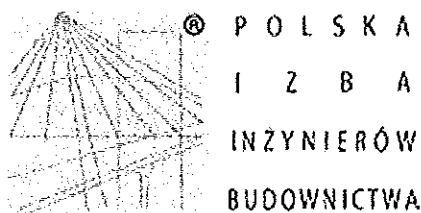

Zaświadczenie

o numerze weryfikacyjnym:

DOŚ-Q69-NUU-UNT *

Pan Wojciech Czerwiński o numerze ewidencyjnym DOŚ/IS/1414/01

adres zamieszkania ul. Jesienna 18, 58-301 Wałbrzych

jest członkiem Dolnośląskiej Okręgowej Izby Inżynierów Budownictwa i posiada wymagane ubezpieczenie od odpowiedzialności cywilnej.

Niniejsze zaświadczenie jest ważne od 2020-01-01 do 2020-12-31.

Zaświadczenie zostało wygenerowane elektronicznie i opatrzone bezpiecznym podpisem elektronicznym weryfikowanym przy pomocy ważnego kwalifikowanego certyfikatu w dniu 2019-12-17 roku przez:

Marek Kalinski, Zastępca Przewodniczącego Rady Dolnośląskiej Okręgowej Izby Inżynierów Budownictwa.

(Zgodnie art. 5 ust 2 ustawy z dnia 18 września 2001 r. o podpisie elektronicznym (Dz. U. 2001 Nr 130 poz. 1450) dane w postaci elektronicznej opatrzone bezpiecznym podpisem elektronicznym weryfikowanym przy pomocy ważnego kwalifikowanego certyfikatu są równoważne pod względem skutków prawnych dokumentom opatrzonym podpisami własnoręcznymi.)

* Weryfikację poprawności danych w niniejszym zaświadczeniu można sprawdzić za pomocą numeru weryfikacyjnego zaświadczenia na stronie Polskiej Izby Inżynierów Budownictwa www.plib.org.pl lub kontaktując się z biurem właściwej Okręgowej Izby Inżynierów Budownictwa.

DECYZJA O STWIERDZENIU PRZYGOTOWANIA ZAWODOWEGO
do pełnienia samodzielnych funkcji technicznych w budownictwie

Na podstawie § 2 ust. 1 pkt 1 i § 13 ust. 1 pkt 2 lit. -
rozporządzenia Ministra Gospodarki Terenowej i Ochrony Środowiska z dnia 20 lutego 1975r. w sprawie
samodzielnych funkcji technicznych w budownictwie (Dz. U. Nr 8, poz. 46; zmiana Dz. U. Nr 69/91, poz. 299)
stwierdza się, że:

Obywatel(ka) **WOJCIECH CZERWIŃSKI**
(imię i nazwisko)

inżynier budownictwa

(tytuł naukowy - zawodowy)

urodzony(a) dnia **23 kwietnia 1956** r. w **Czarnem**

posiada przygotowanie zawodowe upoważniające do wykonywania samodzielnych funkcji

projektanta

(rodzaj funkcji)

w specjalności **konstrukcyjno-budowlanej**

(rodzaj specjalności techniczno - budowlanej)

w zakresie **./**

(specjalizacja zawodowa)

i jest upoważniony(a) do:

- 1- sporządzania projektów w zakresie rozwiązań konstrukcyjno-budowlanych budynków oraz innych budowli, z wyłączeniem linii, węzłów i stacji kolejowych, dróg i nawierzchni lotniskowych, mostów, budowli hydrotechnicznych i melioracji wodnych,
§ 2 ust. 1 pkt 1

./.



Zm. WOJEWODY

OŚWIADCZENIE

Dla projektu technicznego : „*REMONTU ELEWACJI Z CZĘŚCIOWYM DOCIEPLENIEM ŚCIAN BUDYNKU PRZY UL. MICKIEWICZA 13 W WAŁBRZYCHU*”

Na podstawie art.20 ust. 4 ustawy z dnia 7 lipca 1994r. – Prawo budowlane (tekst jednolity Dz. U. Nr 207 poz. 2016 z 2003 r. z późniejszymi zmianami)

OŚWIADCZAM

że projekt budowlany został sporządzony zgodnie z obowiązującymi przepisami oraz zasadami wiedzy technicznej.

Branża

- Budowlana

Projektant

Wojciech Czerwiński

mgr inż. Wojciech Czerwiński
Uprawniony do projektowania,
nadzorowania i kierowania
w specj. konstrukcyjno-budowlanej
nr upr. UAN, V-7342 3.75.94
ANF 2/158 63

Podpis i
pieczęć

Wałbrzych 20.01.2020

ZAWARTOŚĆ OPRACOWANIA

I. Dokumenty formalno-prawne

- mapa ewidencyjna 1:1000

II. Opis techniczny

1. Dane ewidencyjne
2. Dane techniczne
 - 2.1 Dane ogólne
 - 2.2 Charakterystyka obiektu
 - 2.3 Przyjęte rozwiązania materiałowe
3. Roboty budowlane
4. Prace przy rusztowaniach bhp
5. Oddziaływanie na środowisko
6. Obszar oddziaływania obiektu

Informacja BIOZ

III. Część graficzna

Plan sytuacyjno-wysokościowy 1:500

rys. nr 1/4 elewacja frontowa kolorystyka

rys. nr 2/4 elewacja tylna kolorystyka

rys. nr 3/4 elewacje szczytowe kolorystyka

PREZYDENT MIASTA WAŁBRZYCHA

Podpisano na zgodności z treścią kopii
mapy ewidencyjnej z treścią materiału
podstawowego zasobu geodezyjnego i kartograficznego

2020.01.14

Zupował p.k.p. Prezydenta

Dziękuję za współpracę

PODPISANIE

P.0265.00063

Dziękuję za współpracę

M. Walbrzych

M. Walbrzych

MAPA EWIDENCYJNA

SKALA 1:1000

Województwo: dolnośląskie

Powiat: m. Wałbrzych

Jednostka ewidencyjna: 026501_1, M. Wałbrzych

Obręb: 0027, Śródmieście Nr 27

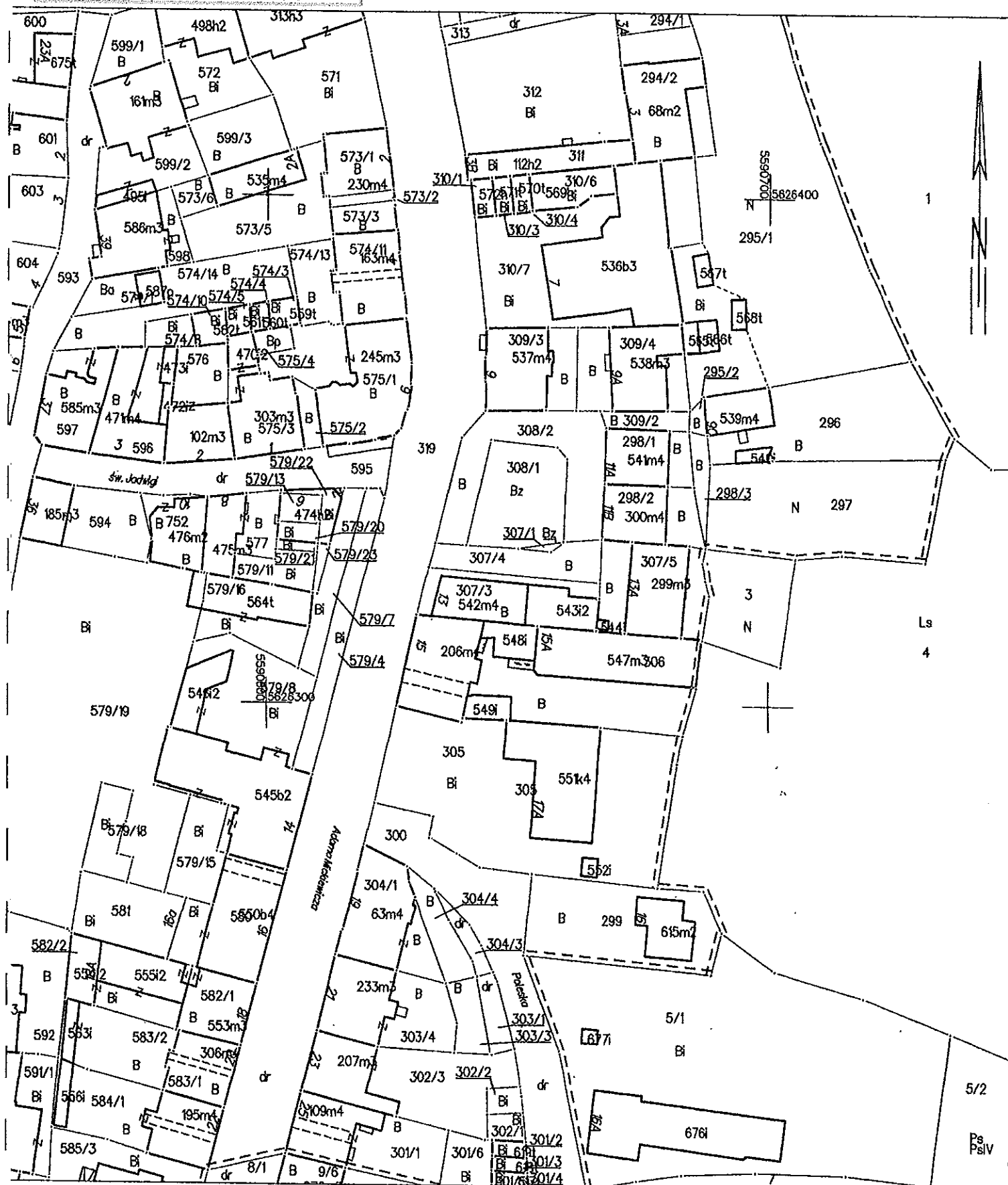

OPIS TECHNICZNY

1. DANE EWIDENCYJNE

1.1.1 Obiekt Budynek mieszkalny wielorodzinny- *obiekt kategorii XIII*

1.1.2 Lokalizacja Wałbrzych ul. Mickiewicza 13

1.1.3 Rodzaj budowy Remont elewacji z dociepleniem częściowym

1.1.4 Inwestor Wspólnota Mieszkaniowa

1.1.5 podstawa opracowania Opracowanie wykonano na podstawie umowy

1.2 Dane do projektowania

- wypis z rejestru gruntów
- mapa ewidencyjna 1:1000
- mapa zasadnicza 1:500
- inwentaryzacja stanu istniejącego

1.3 Jednostka Projektowa

Pracownia Projektowa M&W Wojciech Czerwiński ul. Jesienna 18 Wałbrzych

1.4 Autor opracowania

mgr inż. Wojciech Czerwiński

upr. bud. UAN 2/158/83

2. DANE TECHNICZNE

2.1 Dane ogólne

2.1.1 Wielkość obiektu

2.1.2 Powierzchnia zabudowy 243,70 m²

Kubatura 1854 m³

Wysokość obiektu 12,6m oraz 6,70

Długość 32,50m

Liczba kondygnacji cztery

2.2 Charakterystyka obiektu

Obiekt przymurowany do budynku sąsiedniego w konstrukcji murowanej. Ściany z cegły ceramicznej pełnej na zaprawie cementowo-wapiennej. Tynk elewacji cyklina średnioziarnista. Na elewacji frontowej i prawym szczycie gzymsy międzypiętrowe. Cokół płytki elewacyjne w części w części ścian tynk. Dach obiektu wielospadowy kryty papą termozgrzewalną i asfaltową. Kominy ponad połacią dachu murowane cegłą klinkierową. Obróbki blacharskie rynny i rury spustowe z blachy ocynk. Budynek czterokondygnacyjny. Okna skrzynkowe w części drewniane w części zespolone pcv. Stołarka drzwiowa- drzwi wejściowe do budynku drewniane.



2.3 Przyjęte rozwiązania materiałowe.

Część ścian budynku docieplona zostanie styropianem o grubości 15cm. Całości robót elewacyjnych wykonana zostanie w systemie BSO – bezspoinowy system ociepleń technologii systemu Sto. Cokół ściany szczytowej i tylnej licowany będzie płytkami elewacyjnymi klinkierowymi. Wyprawa elewacyjna ścian tynk mineralny baranek 1,5mm, ściany frontowej tynk gładki. Całość elewacji malowana będzie farbami Lotusan Color. Część sian wymiana tynku na tynk gładki cementowo-wapienny.

3. ROBOTY BUDOWLANE

3.1 Remont elewacji w systemie BSO

System Sto Therm Variant – Aprobata techniczna AT-15-9335/2015

Kolejność wykonywania robót.

Kolejność wykonywania robót przy wykonywaniu docieplenia w systemie BSO powinna być następująca:

1. prace przygotowawcze (skompletowanie materiałów, sprzętu i urządzeń, zdjęcie obróbek blacharskich),
2. skucie tynków zewnętrznych
3. sprawdzenie i przygotowanie powierzchni ścian – wzmacnianie powierzchni Sto Plex W,
4. cięcie płyt styropianowych na potrzebne wymiary,
5. przygotowanie masy klejącej Sto Klebemortel,
6. przyklejanie płyt styropianowych i mocowanie za pomocą łączników mechanicznych,
9. wykonanie warstwy ochronnej na styropianie z masy klejącej Sto Duo, zbrojonej warstwą tkaniny szklanej Sto Glasfasergewebe,
10. montaż kratki wentylacyjnych,
11. przygotowanie podłoża pod tynk gruntowanie warstwy zbrojącej Sto Putzgrunt,
11. wykonanie wyprawy elewacyjnej tynkarskiej Sto Silco K 1,5 mm,
12. ponowny montaż rur spustowych,
13. demontaż rusztowań i uporządkowanie terenu wokół budynku.

Prace przygotowawcze.

Przed przystąpieniem do ocieplenia ściany należy zmontować rusztowanie rurowe, przygotować materiały oraz narzędzia i sprzęt. Następnie należy sprawdzić czy materiały odpowiadają wymaganiom podanym w projekcie i w odpowiednim świadectwie ITB.

Sprawdzenie i przygotowanie powierzchni ścian.

Przygotowanie podłoża należy rozpocząć od dokładnego umycia elewacji i usunięcia tynków. Całą powierzchnię gruntujemy preparatem wzmacniającym podłoża Sto Plex W. Po zakończeniu prac związanych z przygotowaniem podłoża należy przeprowadzić próbę przyczepności styropianu. W tym celu należy przykleić kilka kostek styropianu o wielkości 15 x 15 cm klejem do styropianu Sto Klebemortel grubości około 1 cm.

Po trzech pełnych dniach można przeprowadzić próbę oderwania próbek od ściany. Jeżeli zerwanie nastąpi w styropianie, to oznacza, że przyczepność zaprawy jest dobra i można przystąpić do mocowania płyt styropianowych. Jeżeli próbki zostaną oderwane łącznie z zaprawą oznacza to, że podłoża jest niewłaściwie przygotowane i należy ten etap prac powtórzyć.

Mocowanie płyt termoizolacyjnych EPS

Płyty styropianowe można kleić, gdy temperatura powietrza nie jest niższa niż 5 °C (jako alternatywę można zastosować klej w wersji zimowej – QS z temp. klejenia do -5 °C) ani wyższa od 25 °C. Elementem mocującym płyty styropianowe jest warstwa kleju Sto Klebemortel wspomagana dyblami (kołkami) plastikowymi. Zaprawę klejącą przygotowuje się bezpośrednio przed użyciem przez wymieszanie mechaniczne suchego proszku z wodą, do uzyskania odpowiedniej konsystencji (przygotowanie ściśle wg zaleceń producenta systemu). Zaprawa klejowa Sto Klebemortel na powierzchni płyty powinna być rozłożona w postaci pasma obwodowego i kilku placków na powierzchni płyty. Do przyklejania płyt można przystąpić po demontażu obróbek blacharskich i w momencie, gdy elewacja jest sucha. Zaleca się, aby klej nanosić na płyty bezpośrednio przez przyklejenie do ściany. Płyty styropianu muszą być układane w taki sposób, aby nie powstały pomiędzy nimi szczeliny większe niż 2 mm. Niedopuszczalne jest szpachlowanie styków zaprawą klejową. Płyty należy układać od dołu go góry ściany z przesunięciem spoin pionowych co każdą warstwę. Również na narożnikach ścian płyty muszą być wzajemnie przesunięte (wyjątek ościeża okien i drzwi). Przy docieplaniu otworów okiennych i drzwiowych należy pamiętać aby linia pozioma ościeża górnego i parapetu nie pokrywała się z linią poziomą połączenia płyt styropianowych. Po przyklejeniu płyt należy je dobić do powierzchni ściany pacą drewnianą. Styropian po przyklejeniu musi stanowić równą powierzchnię; ewentualne nierówności należy zeszlifować papierem ściernym. Elementem wspomagającym mocowanie zaprawą klejową są kołki plastikowe. Można je montować w momencie, gdy warstwa zaprawy klejowej jest już dostatecznie twarda i wiercenie otworów w styropianie nie spowoduje przesuwania płyt (po około dwóch dniach). Należy stosować 6 kołków na 1 m² styropianu długości trzpienia 200 mm. Zewnętrzne części łączników (główki) powinny być pokryte tkaniną techniczną. Zaleca się dodatkowo stosowanie „termodybli” pozwalających uniknąć mostków cieplnych dla kołków. Dodatkowo należy wzmocnić mocowanie płyt styropianowych wzdłuż wszystkich naroży budynku kołkami w rozstawie co 25cm.

Parametry materiału zaprawa klejąca Klebemortel

Poz.	Właściwości	Wymagania	Metody badań
		zaprawa klejąca klebemortel	
1	2	3	4
1	Wygląd	jednorodna sucha mieszanka bez zbryleń, po zarobieniu wodą jednorodna masa bez rozwarstwień i grudek	ZUAT-15/V.03/2010
2	Zawartość popiołu w temp. 450 °C, %	98,8 ± 0,4	
3	Gęstość, g/cm ³	1,75 ± 10 %	
4	Odporność na występowanie rys skurczowych	brak rys	

Podczas wykonywania warstwy zbrojącej należy bezwzględnie wykonać diagonalne zbrojenia wszystkich otworów okiennych i drzwiowych – siatka 20x45 cm w każdym narożniku każdego otworu.

Parametry materiału zaprawy zbrojącej Sto Duo.

Poz.	Właściwości	Wymagania		Metody badań
		StoLevell Uni	ispo Duo	
1	2	3	4	5
1	Wygląd	jednorodna sucha mieszanka, bez zbryleń, po zarobieniu wodą, jednorodna masa bez rozwarstwień i grudek		ZUAT-15/V.03/2010
2	Zawartość popiołu w temp. 450 °C, %	98,0 ± 0,4	98,9 ± 0,4	
3	Gęstość objętościowa, g/cm ³	1,60 ± 10 %	1,65 ± 10 %	
4	Odporność na występowanie rys skurczowych	brak rys	brak rys	
5*	Przyczepność do styropianu, MPa: – stanie powietrzno-suchym – po 2 dniach zanurzenia w wodzie i 2 h suszenia – po 2 dniach zanurzenia w wodzie i 7 dniach suszenia	≥ 0,09 ≥ 0,05 ≥ 0,12	≥ 0,11 ≥ 0,06 ≥ 0,12	ZUAT-15/V.03/2010
* badanie należy wykonywać na styropianie o wytrzymałości na rozciąganie nie mniejszej niż TR 150				

Parametry materiału siatki zbrojącej Sto Glasfasergewebe

Poz.	Właściwości	Wymagania	Metody badań
1	2	3	4
1	Rodzaj splotu	gazejski	ZUAT-15/V.03/2010
2	Długość, m	≥ 50	
3	Szerokość, m	1,1 ± 5 %	
4	Wymiary oczek w świetle, mm	(4,0 x 4,0) ± 5 %	
5	Masa powierzchniowa, g/m ²	165 ± 3 %	
6	Zawartość popiołu w temp. 625 °C, %	80,0 ± 4,0	

7	Siła zrywająca wzdłuż osnowy i wątku, N/mm, badana na próbkach przechowywanych 28 dni w: - warunkach laboratoryjnych - roztworze alkalicznym (1g NaOH + 4g KOH + 0,5g Ca(OH) ₂ / 1 dm ³)	≥ 40 $\geq 28^{*)}$	ZUAT- 15/V.03/2010
8	Wydłużenie względne wzdłuż osnowy i wątku, przy sile zrywającej, %, badane na próbkach przechowywanych 28 dni w: - warunkach laboratoryjnych - roztworze alkalicznym (1g NaOH + 4g KOH + 0,5g Ca(OH) ₂ / 1 dm ³)	$\leq 5,2$ $\leq 3,0$	
* min. 50% wytrzymałości wyjściowej (próbka przechowywana w warunkach laboratoryjnych) i nie) mniej niż 20 N/mm			

Wykonanie wyprawy elewacyjnej z masy tynkarskiej.

Wyprawę elewacyjną koloru określonego na końcu niniejszego opracowania, dotyczącym kolorystyki należy wykonać nie wcześniej niż po 3 dniach od naklejenia tkaniny szklanej (i nie później niż 3 miesiące). Jako masę tynkarską można zastosować wyprawę tynkarską silikonową – StoSilco K o strukturze „baranek” 1,5 mm. Podłożem dla tynku jest warstwa zbrojona z naniesionym płynem gruntującym Sto Putzgrund (płyn gruntujący barwiony w kolorze tynku). Zadaniem gruntu jest izolowanie pod względem chemicznym warstwy wyprawy od podłoża. Warstwa zbrojona jest silnie alkaliczna, wobec czego zachodzi konieczność ochrony tynku przed występowaniem plam. Drugim czynnikiem, dla którego zastosowanie płynu gruntującego jest konieczne to wzmocnienie przyczepności pomiędzy warstwą zbrojoną a warstwą wyprawy zewnętrznej.

Istotną cechą płynu gruntującego Sto Putzgrund jest jego wodoodporność. Stanowi on warstwę hydrofobową, co szczególnie jest ważne przy wykonywaniu docieplenia w miesiącach jesiennych. W razie gwałtownego załamania się pogody, można zakończyć prace na warstwie gruntującej, która może stanowić tymczasową warstwę ochronną przez okres do sześciu miesięcy od jej wykonania.

Sto Putzgrund po wyschnięciu (po upływie ok. 5 godz.) daje ostrą drobną fakturę o dobrej przyczepności. Po wyschnięciu można przystąpić do wykonywania wyprawy tynkarskiej. Należy stosować tynk silikonowy STOSILCO o maks. wielkości ziarna 1,5 mm i strukturze baranka.

Wykonanie wyprawy elewacyjnej należy prowadzić w temperaturach powietrza nie niższych niż 5°C i nie wyższej niż 25°C. Niedopuszczalne jest wykonywanie wyprawy elewacyjnej w czasie opadów atmosferycznych, silnego wiatru oraz jeżeli jest zapowiadany spadek temperatury poniżej 0°C w przeciągu 24 godzin. Zaleca się osłonięcie rusztowania od słońca i deszczu podczas wykonywania wyprawy elewacyjnej. Pozostałe wymagania wyprawy tynkarskiej określone są w Aprobacie Technicznej nr AT-15-9335/2015.

Parametry materiału środka gruntującego Sto Putzgrund

Poz.	Właściwości	Wymagania	Metody badań
1	2	3	4

1	Wygląd	jednorodna ciecz bez grudek i zanieczyszczeń	ZUAT-15/V.03/2010
2	Gęstość objętościowa, g/cm ³	1,5 ± 10 %	PN-EN ISO 2811-1:2002
3	Zawartość suchej substancji, %	62,8 ± 3,2	ZUAT-15/V.03/2010
4	Zawartość popiołu, %, w temp.: - 450 °C, - 900 °C	82,4 ± 8,2 57,0 ± 5,7	

Parametry materiału tynku silikonowego Sto Silco

Poz.	Właściwości	Wymagania		Metody badań
		Stolit	StoSilco	
1	2	3	4	5
1	Wygląd	jednorodna ciekła masa o barwie zgodnej z wzornikiem Producenta		ZUAT-15/V.03/2010
2	Zawartość suchej substancji, %	78,0 (+ 7,8/- 3,9)	77,0 (+ 7,7/- 3,9)	
3	Zawartość popiołu, %: - w temp. 450 °C, - w temp. 900 °C	88,1 ± 8,8 43,3 ± 4,3	88,0 ± 8,8 43,4 ± 4,3	
4	Gęstość objętościowa, g/cm ³	1,77 ± 10 %	1,77 ± 10 %	
5	Odporność na powstawanie rys skurczowych w warstwie o grubości do 8 mm	brak rys w warstwie o grubości równej średnicy największego ziarna		

Ocieplanie ścian w miejscach szczególnych.

Wykonanie docieplenia przy otworach okiennych i drzwiowych

Przed wykonywaniem docieplenia ościeży należy skuć wystające opaski okienne (do zlicowania istniejącej ściany).

W ścianach z otworami okiennymi lub drzwiowymi zachodzi konieczność wykonania wzmocnienia warstwy zbrojonej przy narożnikach. Stosuje się w tym celu dodatkowe paski siatki zbrojącej zatopione w warstwie zbrojonej przy narożnikach otworów. Paski te powinny mieć wymiary 20 x 45 cm, skierowane dłuższym bokiem prostopadle do przekątnej otworu (siatki diagonalne). Ościeża okien i drzwi należy docieplić 2-3 cm warstwą styropianu (w przypadku braku możliwości docieplenia rozwiązanie uzgodnić każdorazowo z inspektorem nadzoru i projektantem – ewentualne zmniejszenie grubości).

Po wykonaniu wyprawy elewacyjnej tynki należy malować farbami elewacyjnymi Sto Lotusan Color.

Wykonanie nowych obróbek blacharskich

Wykonując nowe obróbki blacharskie należy je dostosować do grubości ocieplonych ścian. Obróbki te powinny wystawać poza lico ściany co najmniej 40mm (zaleca się 50mm) i powinny być wykonane w taki sposób, aby zabezpieczały elewację przed zaciekami wody deszczowej (obróbki ścianek kolankowych powinny mieć wyraźny spadek). Obróbki należy mocować za pomocą kleju Sto Dispersionkleber. Wszystkie obróbki blacharskie należy wykonać z blachy tytan cynk gr. 0,55mm.

Wymagania układu dociepleniowego Sto Therm Variant

Poz.	Właściwości	Wymagania		Metody badań
		z tynkiem akrylowym Stolit	z tynkiem silikonowy m StoSilco	
1	2	3	4	5
1	Wodochłonność po 1 h, g/m ² : <ul style="list-style-type: none">• warstwa zbrojona• warstwa wierzchnia	< 100 < 80	< 100 < 150	ZUAT-15/V.03/2010
2	Wodochłonność po 24 h, g/m ² : <ul style="list-style-type: none">• warstwa zbrojona• warstwa wierzchnia	≤ 480 ≤ 450	≤ 480 ≤ 550	
3	Mrozoodporność warstwy wierzchniej	brak zniszczeń typu: rysy, wykruszenia, odspojenia, spęcherzenia		
4	Przyczepność warstwy wierzchniej do styropianu, MPa: <ul style="list-style-type: none">• warunki laboratoryjne• po starzeniu• po cyklach mrozoodporności	≥ 0,10	≥ 0,10	ZUAT-15/V.03/2010
5	Odporność na uderzenie (uderzenie ciałem twardym oraz przebicie), po starzeniu, kategoria	I	I	
6*	Odporność na uderzenie, J, w badaniu na próbkach po cyklach starzeniowych	≥ 8	≥ 8	
7	Opór dyfuzyjny względny warstwy wierzchniej (warstwa zbrojona + grunt+ tynk), m	≤ 0,3	≤ 0,3	ZUAT-15/V.03/2010

Pozostałe tynki przybudówek wykonane zostaną jako tynki III kategorii gładkie cementowo-wapienne malowane farbą Lotusan Color.

3.2 Remont cokołów

Cokół ścian wykonany zostanie z płytek elewacyjnych klinkierowych po wykonaniu tynku wyrównującego.

4. Praca przy rusztowaniach – bhp

Rusztowania robocze powinny być wykonywane zgodnie z dokumentacją producenta albo projektem indywidualnym.

Rusztowania systemowe powinny być montowane zgodnie z dokumentacją projektową z elementów poddanych przez producenta badaniom na zgodność z wymaganiami konstrukcyjnymi i materiałowymi, określonymi w kryteriach oceny wyrobów pod względem bezpieczeństwa.

Montaż rusztowań, ich eksploatacja i demontaż powinny być wykonywane zgodnie z instrukcją producenta albo projektem indywidualnym. Osoby zatrudnione przy montażu i demontażu rusztowań powinni posiadać wymagane uprawnienia. Użytkowanie rusztowania jest dopuszczalne po dokonaniu jego odbioru przez kierownika budowy lub uprawnioną osobę. Odbiór rusztowania potwierdza się wpisem w dzienniku budowy lub w protokole odbioru technicznego.

Wpis w dzienniku budowy lub w protokole odbioru technicznego rusztowania powinien określać w szczególności:

- 1) użytkownika rusztowania;
- 2) przeznaczenie rusztowania;
- 3) wykonawcę montażu rusztowania z podaniem imienia i nazwiska albo nazwy oraz numeru telefonu;
- 4) dopuszczalne obciążenia pomostów i konstrukcji rusztowania;
- 5) datę przekazania rusztowania do użytkowania;
- 6) oporność uziomu;
- 7) terminy kolejnych przeglądów rusztowania.

Na rusztowaniu lub ruchomym podeście roboczym powinna być umieszczona tablica określająca:

- 1) wykonawcę montażu rusztowania lub ruchomego podestu roboczego z podaniem imienia i nazwiska albo nazwy oraz numeru telefonu;
- 2) dopuszczalne obciążenia pomostów i konstrukcji rusztowania lub ruchomego podestu roboczego.

Rusztowania należy ustawiać na podłożu ustabilizowanym i wyprofilowanym, ze spadkiem umożliwiającym odpływ wód opadowych. Liczbę i rozmieszczenie zakotwień rusztowania oraz wielkość siły kotwiącej należy określić w projekcie rusztowania lub dokumentacji producenta. Składowa pozioma jednego zamocowania rusztowania nie powinna być mniejsza niż 2,5 kN.

Udźwig urządzenia do transportu materiałów na wysięgnikach mocowanych do konstrukcji rusztowania nie może przekraczać 1,5 kN. Rusztowanie z elementów metalowych powinno być uziemione i posiadać instalację piorunochronną.

Rusztowania, usytuowane bezpośrednio przy drogach, ulicach oraz w miejscach przejazdów i przejść dla pieszych powinny posiadać daszki ochronne i osłonę z siatek ochronnych:

Stosowanie siatek ochronnych nie zwalnia z obowiązku stosowania balustrad opieranie się o ścianę obiektu budowlanego przez osoby znajdujące się na podeście jest zabronione.

5. Oddziaływanie na środowisko

Wykonanie robót dociepleniowych nie będzie miało negatywnego wpływu na środowisko. Sama termomodernizacja obiektu wpłynie na zmniejszenie zużycia ciepła a tym samym zmniejszy emisję szkodliwych substancji wydzielanych do atmosfery podczas ogrzewania mieszkań z instalacji grzewczych.

6. Obszar oddziaływania obiektu

Obszar oddziaływania obiektu. O którym mowa w art. 3 pkt.20 ustawy 307/3 obręb Śródmieście 27)

INFORMACJA DOTYCZĄCA BEZPIECZEŃSTWA I OCHRONY ZDROWIA

1.0. WSTĘP

1.1. Podstawy opracowania

1.1.1. Podstawy formalne

Art.20.1. pkt 1b) USTAWY z dnia 7 lipca 1994 roku Prawo Budowlane [stan prawny ze zmianami wprowadzonymi od lipca 2004 roku]

Rozporządzenie Ministra Infrastruktury z dnia 23 czerwca 2003 roku w sprawie informacji dotyczącej bezpieczeństwa i ochrony zdrowia

1.1.2. Podstawy rzeczowe

Projekt budowlany częściowego docieplenia i kolorystyki elewacji budynku mieszkalnego wielorodzinnego zlokalizowanego w Wałbrzychu przy ul. Mickiewicza 13

1.2. Zakres opracowania

Opracowanie obejmuje:

- określenie rodzajów i skali zagrożeń bezpieczeństwa i zdrowia ludzi,
- wytyczne niezbędne do opracowania Planu Bezpieczeństwa i Ochrony Zdrowia

2.0. INFORMACJE PODSTAWOWE

Przedmiotem inwestycji jest docieplenie budynku mieszkalnego wielorodzinnego.

2.1. Wykaz istniejących obiektów budowlanych

Na działce inwestycji znajduje się obiekt będący przedmiotem opracowania. Jest to 1-klatkowy, 4-kondygnacyjny budynek mieszkalny wielorodzinny

2.2. Wskazanie elementów działki, które mogą stworzyć zagrożenie bezpieczeństwa i zdrowia ludzi

Brak elementów zagospodarowania mogących zagrażać bezpieczeństwu i zdrowiu ludzi na terenie inwestycji.

3.0. OPIS TECHNICZNY

3.1. Zakres robót oraz projektowany cykl realizacji inwestycji

3.1.1. Prace przygotowawcze

Rozpoczęcie procesu inwestycyjnego wiąże się przede wszystkim z wykonaniem obowiązkowych czynności „dokumentacyjnych”. Budowa może być prowadzona wyłącznie w oparciu o:

- Skompletowaną pełną dokumentację projektową zaopatrzoną w wymagane uzgodnienia,
 - Zgłoszenie w oparciu o w/w dokumentację robót budowlanych
 - Ze względu na konieczność prowadzenia robót skomplikowanych terenowo (bliskość dróg i chodników) projekt organizacji robót, który powinien uwzględniać kolejność prac oraz terminy realizacji poszczególnych etapów robót opracowany na podstawie obowiązujących przepisów oraz w oparciu o niniejsze informacje
- PLAN BEZPIECZEŃSTWA I OCHRONY ZDROWIA**

- Dziennik budowy (zarejestrowany, kompletny i prowadzony w sposób czytelny)

Wymienione powyżej dokumenty należy przechowywać w miejscu dostępnym wyłącznie dla osób do tego upoważnionych. Należy mieć na uwadze, że ocena prawidłowości prowadzenia budowy i zachowania zasad bezpieczeństwa dokonana może być poza oceną wizualną wyłącznie w oparciu o te dokumenty. Są one również jednym z ważnych elementów końcowej oceny inwestycji, szczególnie w zakresie jej

rusztowaniach. Technologia prowadzenia robót wiąże się z następującymi czynnościami oraz możliwościami wystąpienia zagrożeń:

- Przemieszczanie wielkogabarytowych elementów o znacznym ciężarze

ZAGROŻENIE:

- kolizja z istniejącym budynkiem
- przygniecenia przenoszonym elementem
- Przemieszczanie materiałów przy użyciu środków transportu samochodowego

ZAGROŻENIE:

- możliwość kolizji ze środkiem transportu lub elementami przewożonymi
- Prace montażowe na wysokości

ZAGROŻENIE:

- upadek z wysokości

3.4. Wskazanie sposobu prowadzenia instruktażu

Poza obowiązkowymi szkoleniami z zakresu BHP kierownictwo budowy zobowiązane jest do instruktażu, którego celem jest zapoznanie załogi zatrudnionej przy wyżej wymienionych pracach z organizacją prowadzenia prac transportowych oraz zasadami ewakuacji z terenu budowy. Załogę należy zapoznać z planem BIOZ.

3.5. Wskazanie środków technicznych i organizacyjnych zapobiegających niebezpieczeństwom wynikającym z robót budowlanych prowadzonych w strefach szczególnego zagrożenia

Dobra organizacja prac polega m.in. na:

- Zapewnieniu widocznego i czytelnego oznakowania terenu prowadzenia prac, a przede wszystkim ustalenia i ścisłego egzekwowania zasad ostrzegania o pracach transportowych związanych z przemieszczaniem elementów ciężkich
- Prawidłowej organizacji ruchu pieszego i kołowego w otoczeniu placu budowy
- Dopuszczeniu do wykonywania prac na budowie wyłącznie wykwalifikowanych pracowników posiadających aktualne zaświadczenia odbycia szkolenia BHP i okresowego badania lekarskiego stwierdzającego brak przeciwwskazań do pracy na określonym stanowisku
- Zaopatrzeniu wszystkich pracowników w odpowiedni sprzęt ochrony indywidualnej – odzież roboczą, obuwie ochronne, kaski, a także, według potrzeb stosownie do charakteru wykonywanej pracy – szelki ochronne i linki bezpieczeństwa, okulary ochronne, itp. środki ochrony
- Przestrzeganiu wszystkich instrukcji i zaleceń producenta, dotyczących użytkowania materiałów oraz stosowania, montażu lub instalowania urządzeń

Sporządził:

Wojciech Czerwiński

mgr inż. Wojciech Czerwiński
Uprawniony do projektowania,
nadzorowania i kierowania
w spec. konstrukcyjno-budowlanej
nr upr. U.X.N. V 1212/3/75/94
ASE 2158 83