

=====

PROJEKTOWANIE NADZOROWANIE Jan BARBIERIK
58-306 WAŁBRZYCH UL. WITOSA 64 - TEL. 602 48 64 54

=====

PROJEKT ARCHITEKTONICZNO-BUDOWLANY

na przebudowę instalacji gazowej w częściach wspólnych w
budynku mieszkalnym zlokalizowanym przy ulicy Bukowej nr 2 w
Wałbrzychu - kubatura budynku – 2.010 m³
kategoria budynku – XIII

obiekt	-	budynek mieszkalny
adres	-	Wałbrzych ul. Bukowa nr 2 dz. nr 174/6 obręb nr 15 Konradów
inwestor	-	Wspólnota Mieszkaniowa Bukowa nr 2 w Wałbrzychu
branża	-	instalacyjna
data opracowania	-	24 marca 2022 r.

Projektant : Jan Barbierik.....
UAN.VI-f/3/198/89
DOŚ/BO/1486/01

JAN BARBIERIK
Upr. do kierowania, nadzorowania
i projektowania robotami budowlanymi
w spec. KONSTRUKCYJNO-BUDOWLANEJ
ARCHITEKTONICZNEJ, GAZOWEJ I Ciepłej
Nr UPR. A.UF-1-139/78, A.UF-1-4-139/78
UAN.VI-f/3/63/89, UAN.VI-f/3/198/89

Wałbrzych dnia 24 marca 2022 r.

OŚWIADCZENIE

Na podstawie art. 34 ust.3d ustawy z dnia 7 lipca 1994 r. - Prawo Budowlane
(tekst jednolity poz. 1333 z 2020 r. z późniejszymi zmianami)

OŚWIADCZAM

ze projekt architektoniczno-budowlany na:

przebudowę instalacji gazowej w częściach wspólnych budynku przy ulicy Bukowej nr 2
w Wałbrzychu

został sporządzony zgodnie z obowiązującymi przepisami oraz zasadami wiedzy
technicznej.

Projektant:.....
Jan Barbierik

JAN BARBIERIK
Upr. do kierowania, nadzoru
i projektowania obiektami budowlanymi
w specj. KONSTRUKCYJNO-BUDOWLANEJ
ARCHITEKTONICZNEJ, GAZOWEJ I CIEPLNEJ
Nr UPR. A-UF-1-4-2-7-1/A-UF-1-4-139/78
UAN VI-F/3/63/89, UAN VI-F/3/198/89

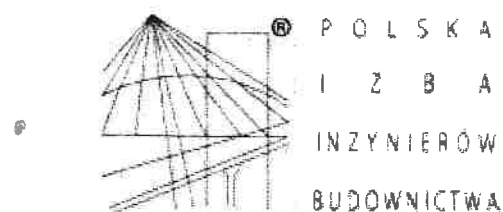

Zaświadczenie

o numerze weryfikacyjnym:

DOŚ-1QW-PP1-YU6 *

Pan Jan Barbierik o numerze ewidencyjnym DOŚ/BO/1486/01

adres zamieszkania ul. Witosa 64, 58-306 Wałbrzych

jest członkiem Dolnośląskiej Okręgowej Izby Inżynierów Budownictwa i posiada wymagane ubezpieczenie od odpowiedzialności cywilnej.

Niniejsze zaświadczenie jest ważne od 2022-01-01 do 2022-12-31.

Zaświadczenie zostało wygenerowane elektronicznie i opatrzone bezpiecznym podpisem elektronicznym weryfikowanym przy pomocy ważnego kwalifikowanego certyfikatu w dniu 2021-12-06 roku przez:

Janusz Szczepański, Przewodniczący Rady Dolnośląskiej Okręgowej Izby Inżynierów Budownictwa.

(Zgodnie art. 5 ust 2 ustawy z dnia 18 września 2001 r. o podpisie elektronicznym (Dz. U. 2001 Nr 130 poz. 1450) dane w postaci elektronicznej opatrzone bezpiecznym podpisem elektronicznym weryfikowanym przy pomocy ważnego kwalifikowanego certyfikatu są równoważne pod względem skutków prawnych dokumentom opatrzonym podpisami własnoręcznymi.)

* Weryfikację poprawności danych w niniejszym zaświadczeniu można sprawdzić za pomocą numeru weryfikacyjnego zaświadczenia na stronie Polskiej Izby Inżynierów Budownictwa www.piib.org.pl lub kontaktując się z biurem właściwej Okręgowej Izby Inżynierów Budownictwa.

AT.7-1-4-94/73

(zawieszka)

DECYZJA O STWIERDZENIU PRZYGOTOWANIA ZAWODOWIEGO

dotyczącego samodzielnego wykonywania funkcji technicznych w budownictwie

Na podstawie § 1 ust. 1 pkt 2

rozporządzenia Ministra Gospodarki Rolnictwa i Ochrony Środowiska z dnia 20 lutego 1973

o uprawnieniach samodzielnego wykonywania funkcji technicznych w budownictwie

Obywatel (ka) Jan Barbierik jest upoważniony (a) do:

technika budowlanego

urzędującego w 3.12.1973 w Włocławku

posiada przygotowania zawodowe upoważniające do wykonywania samodzielnej funkcji

projektanta

oraz kierownika budowy i robót

w specjalności konstrukcyjno-budowlanej

w zakresie -

MA-20044
CWC MA-20044-14 z dnia 10.05.73 W-12 WDA 20044-14 z dnia 10.05.73

Obywatel (ka) Jan Barbierik jest upoważniony (a) do:

1- sporządzania projektów w zakresie rozwiązań konstrukcyjno-budowlanych obiektów budowlanych o powszechnie znanych rozwiązaniach konstrukcyjnych i schematach technicznych, objętych specjalnością konstr-budowlaną, §2, ust.2, pkt.2,-

2- kierowania, nadzorowania i kontrolowania technicznego budowy i robót, wyłącznie przy budowie budynków i budowli o powszechnie znanych rozwiązaniach konstrukcyjnych, objętych specjalnością konstr-budowlaną, §5, ust.2,-

3- sporządzania, w budownictwie osób fizycznych, projektów w zakresie rozwiązań architektonicznych budynków inwentarskich i gospodarczych, adaptacji projektów typowych i powtarzalnych innych budynków oraz sporządzania planów zagospodarowania działki związanych z realizacją tych budynków; §6, ust.3, pkt.1,-

4- kierowania i kontrolowania wytwarzania konstrukcyjnych elementów budowlanych oraz kontrolowania stanu technicznego obiektów budowlanych, wyłącznie o powszechnie znanych rozwiązaniach konstrukcyjnych, objętych specjalnością konstr-budowlaną, §7.



Uchwała nr ...3.../2021
Wspólnoty Mieszkaniowej nieruchomości nr 2 przy ul. Bukowej
w Wałbrzychu
Podjęta na zebraniu w dniu 14 marca 2022 r. oraz w drodze
indywidualnego zbierania głosów
w dniach

w sprawie: wykonania dokumentacji wymiany instalacji gazowej w częściach
wspólnych nieruchomości wraz z uzyskaniem decyzji pozwolenia na budowę

- Właściciele nieruchomości nr 2 przy ul. Bocznej w Wałbrzychu wyrażają zgodę na:
1. Opracowanie dokumentacji na wymianę instalacji gazowej w częściach wspólnych nieruchomości wraz z uzyskaniem decyzji pozwolenia na budowę.
 2. Upoważniają MZB Sp. z o.o. w Wałbrzychu do zawarcia umowy z wyłonionym i wskazanym przez Wspólnotę Mieszkaniową wykonawcą, którym będzie Projektowanie, Nadzorowanie, Kierowanie, Wykonawstwo Budowlane, Handel Hurt i Detaliczny Artykułami Przemysł. i Spożywczymi - Jan Barbierik, ul. Witosa 64, 58-306 Wałbrzych na opracowanie projektu budowlanego instalacji gazowej: kosztorysu inwestorskiego + przedmiaru robót wraz z uzyskaniem pozwolenia na budowę.
 3. Wartość prac wg przedstawionej oferty (załącznik nr 1 do uchwały) wynosi 800,00 zł brutto.
 4. Rozliczenie kosztów nastąpi ryczałtem.
 5. Należność za wykonane prace zostanie uregulowana ze środków zgromadzonych na funduszu remontowym i kosztach zarządu nieruchomością wspólną.
 6. Właściciele upoważniają MZB Sp. z o.o. do odbioru wykonanych prac i ich rozliczenia.
 7. Współwłaściciele nieruchomości udzielają pełnomocnictwa Panu Janowi Barbierik do dysponowania nieruchomością wspólną na cele budowlane w rozumieniu ustawy „Prawo budowlane” i uzyskania decyzji pozwolenia na budowę bądź zgłoszenia robót budowlanych oraz do występowania w imieniu Wspólnoty do wszelkich instytucji w celu załatwienia formalności związanych z prowadzeniem robót budowlanych, m. in. zajęcie pasa drogowego. Koszty związane z zajęciem pasa drogowego (chodnika i/lub jezdni) na czas wykonywania w/w prac pokryje Wspólnota.

Uchwała obowiązuje od dnia 14.03.2022

Uchwała podjęta udziałem ...%.

**Za zgodność
z oryginałem**

RADCA PRAWNY

mgr Krystyna Łytko

Wspólnota mieszkaniowa: 7675 BUKOWA 2

Załącznik do uchwały nr 34-2022

z dnia 14.03.2022

w sprawie: wyboru... doładowania... w sprawie: wyboru... doładowania...

KARTA DO GŁOSOWANIA

Strona: 1

Indywidualne zbieranie głosów				Na zebraniu Wspólnoty				Indywidualne zbieranie głosów			
Lp.	Nazwisko i imię	Nr lokalu	Udział	Za przyjęciem uchwały	Za odrzuceniem uchwały	Za przyjęciem uchwały	Za odrzuceniem uchwały	Za przyjęciem uchwały	Za odrzuceniem uchwały	Za przyjęciem uchwały	Za odrzuceniem uchwały
1	JOSIEK	12/1	17.70								
2	RÓGA	12/1	17.70								
3	WOLAK	12/2	14.00								
4	KRĄPIK	12/3	21.25								
5	SAWICKA	12/4	18.12								
6	SZCZEREK	12/5	13.46								
7	BYSTRY CEZARY	12/6	17.68								

119.91

Za zgodność

z oryginałem

RADCA PRAWNY

DEKRETOWAŁ

KIAKBUZCH, dn 24.03.2022

DOT. 1 BUDYNKU BUDOWA NO 2

UZGODNIENIE

POKONANO UZGODNIENIA
LOKALIZACJI GAZMIEJZY NA
KLATCE SCHODOWEJ

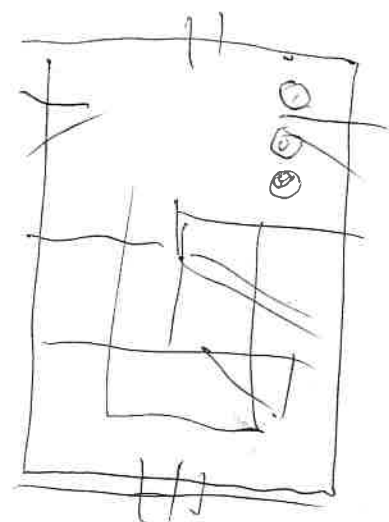

POW

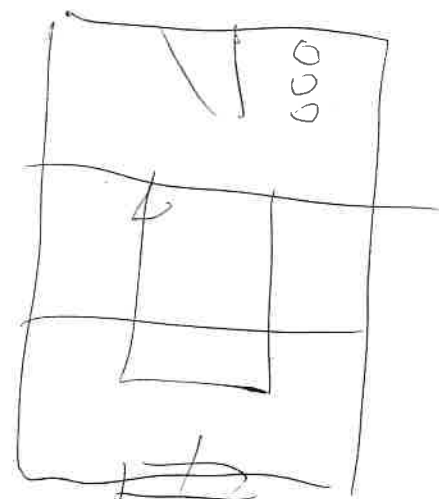

STRECH

Podpisy
MS

Gazowicz

INFORMACJA

dotycząca zasad postępowania oraz warunków technicznych na okoliczność realizacji planowanej przebudowy instalacji gazowej w budynku

W związku ze zgłoszoną prośbą o demontaż gazomierzy w celu wykonania przebudowy instalacji gazowej z pozwoleniem na budowę w budynku j.n. informujemy, iż zgodnie z Art. 5, ust. 1, pkt. 9 Prawa Budowlanego (tekst jednolity Dz. U. Nr 207, poz. 2016, z 2003 r., z późniejszymi zmianami) niezbędnym jest zapewnienie, iż w wyniku prowadzonych robót budowlanych, począwszy od etapu projektowania, nie zostaną naruszone interesy osób trzecich, szczególnie w zakresie zachowania ciągłości dostaw paliwa gazowego.

Równocześnie na podstawie Rozporządzenia Ministra Infrastruktury z dn. 12.04.2002 r. w sprawie warunków technicznych, jakim powinny odpowiadać budynki i ich usytuowanie Dz. U. Nr 75, poz. 690 z późn. zm. z dnia 15.06.2002 r. (tekst jednolity - aktualizacja z dn. 27.05.2004), § 156 pkt. 1 i 2, § 158 pkt. 7, § 159, § 160 oraz § 166, § 167, § 168 i § 169, podajemy następujące warunki, które należy zachować dla przyłączenia przedmiotowej instalacji gazowej

1. Kołnierzowy kurek główny należy zamontować w wentylowanej szafce technicznej na ścianie zewnętrznej budynku w odległości nie mniejszej niż 0,5 m od poziomu terenu oraz najbliższej krawędzi okna, drzwi lub innego otworu w budynku.
2. Instalacja gazowa przyłączona do sieci gazowej wykonanej z rur metalowych powinna być zabezpieczona przed wpływem prądów błądzących (należy zastosować monoblok izolacyjny).
3. Dla każdego lokalu mieszkalnego oddzielnie należy zamontować gazomierz miechowy, zlokalizowany na klatce schodowej lub w korytarzu ogólnym.
4. Każdy gazomierz należy zamontować na uchwycie eliminującym przenoszenie naprężeń z instalacji gazowej na urządzenie pomiarowe.
5. Gazomierze należy zamontować w szafkach z materiałów, co najmniej trudnozapalnych, z otworami wentylacyjnymi.
6. Gazomierze należy zamontować w przedziale wysokości od 0,3 m do 1,8 m od poziomu posadzki do spodu gazomierza.

Ponadto do każdej dokumentacji technicznej przebudowy instalacji gazowej należy dołączyć mapę sytuacyjną (w skali 1:500) przedstawiającą przedmiotowy obiekt z zaznaczonym miejscem usytuowania kurka głównego oraz zaznaczonym wejściem do budynku.

Niniejszy dokument należy dołączyć do projektu budowlanego, który w fazie przygotowania należy przedłożyć w Rejonie Dystrybucji Gazu Wałbrzych ul. Głogowska 1 – celem uzgodnienia pod kątem lokalizacji kurka głównego i gazomierzy.

Do uzgodnienia należy przedłożyć 2 egz. Projektu, z których 1 egz. pozostanie w RDG W-ch.

Adres budynku:

ul. BUKOWA Nr 2
58-306 WAŁBRZYCH

Potwierdzenie odbioru niniejszej informacji

Data: 29.03.2012

/imię i nazwisko/

OPIS TECHNICZNY DO PROJEKTU NA PRZEBUDOWĘ INSTALACJI GAZOWEJ W CZĘŚCIACH WSPÓLNYCH BUDYNKU

1.1. ZAKRES PROJEKTU.

Przedmiotem opracowania jest projekt wymiany wewnętrznej instalacji gazu w części wspólnej w wielorodzinnym budynku mieszkalnym przy ulicy Bukowej nr 2 w Wałbrzychu. Budynek posiada wspólne przyłącze gazowe dn A50 mm z budynkiem nr 4, które doprowadzone na tylną ścianę budynku w szafce tej usytuowane są trzy zawory gazowe kulowe po dn 50 mm w tym dwa z przeznaczeniem dla poszczególnych budynków. Wymiana spowodowana jest złym stanem instalacji gazu w całym budynku, małe średnice przewodów, instalacja skręcana na kształtki.

Istniejące przyłącze gazu do budynku pozostaje bez zmian.

Ilość odbiorników gazowych w budynku nie ulega zmianie.

2.2. SPIS DOKUMENTÓW I PODSTAW OPRACOWANIA.

- Umowa z Inwestorem
- inwentaryzacja budowlana

2.3. DANE OGÓLNE.

Budynek mieszkalny przy ulicy Bukowej nr 2 w Wałbrzychu, jest budynkiem o konstrukcji murowanej, podpiwniczony, w którym znajduje się łącznie sześć lokali mieszkalnych. Jest to budynek, w którym wszystkie ściany wykonane są z cegły pełnej, stropy są drewniane, stolarka okienna drewniana, drzwi są drewniane jedno- i dwuskrzydłowe. Dach drewniany dwuspadowy kryty dachówką.

Do budynku doprowadzone jest wspólne przyłącze gazowe o przekroju dn A50 mm z budynkiem nr 2 i nr 4, które jest doprowadzone na tylną ścianę budynku wraz zaworem kołnierzowym..

Projekt opracowano w oparciu o aktualną inwentaryzację budowlaną wykonaną dla potrzeb niniejszej dokumentacji

2.4. INSTALACJA GAZU.

2.4.1 ZAŁOŻENIA.

Do budynku doprowadzone jest istniejące przyłącze gazu z rur stalowych dn 50 mm, które jest doprowadzone na tylną ścianę budynku z zakończeniem zaworem gazowym kołnierzowym dn 50 mm oraz dwoma zaworami dla poszczególnych budynków. Niniejsze opracowanie obejmuje wyprowadzenie głównego kurka gazowego z piwnicy na zewnątrz budynku poprzez jego usytuowanie w szafce wnękowej ściiennej na zewnątrz budynku w którym przewidziano zamontowanie zaworu gazowego kołnierzowego dn 50 mm, pozostała część przyłącza pozostaje bez zmian.

Aby zabezpieczyć wewnętrzną instalację gazu przed wpływem prądów błędzących, za zaworem kołnierzowym w piwnicy budynku należy zamontować monoblok izolacyjny dn 40 mm.

- Wewnętrzna instalacja gazu:

Zakresem umowy i niniejszego opracowania jest wymiana instalacji gazu w części wspólnej budynku, przy czym **ilość odbiorników gazowych nie ulega zmianie.**

Istniejące rozprowadzenie instalacji gazu do pionów i liczników należy zdemontować. **Piony gazowe oraz doprowadzenia gazu do poszczególnych lokali mieszkalnych należy prowadzić według wskazań w projekcie.** Od pionów gaz doprowadzany jest do gazomierzy, za pomocą których rozliczane będą poszczególne lokale mieszkalne.

Ilość odbiorników gazowych pozostaje bez zmian. Ze zużycia gazu poszczególne mieszkania rozliczane będą indywidualnie za pomocą istniejących gazomierzy, których ich wielkość każdorazowo uzgadniać z Zakładem Gazowniczym. Gazomierze montować na wysokości maksimum 180 cm nad posadzką na specjalnych uchwytych eliminujących przenoszenie naprężeń z instalacji gazowej na gazomierz – rozstaw podejść pod gazomierze przyjęto o rozstawie 13 cm.

Sposób prowadzenia instalacji gazu do poszczególnych gazomierzy pokazano na

rysunkach.

2.4.2. DYSPOZYCJE MONTAŻOWE.

Aby zabezpieczyć wewnętrzną instalację gazu przed wpływem prądów błędzących, za szafką gazową (zaworem kołnierзовym dn 50) w piwnicy budynku należy zamontować monoblok izolujący.

Istniejącą instalację gazową w częściach wspólnych zdemontować. Projektowaną instalację gazu wykonać z rur stalowych czarnych bez szwu łączonych przez spawanie wg PN-80/H-74219. Poziome odcinki rur prowadzić w odległości 15cm od innych przewodów instalacyjnych, a przy ich skrzyżowaniu - w odległości co najmniej 2cm.

Przed licznikami należy zamontować kurki odcinające Dn25.

Przejścia rur przez przegrody budowlane wykonać w tulejach ochronnych, które należy uszczelnić zgodnie z wytycznymi p.poż..

Po zamontowaniu wszystkich urządzeń, należy poddać 30 minutowej powietrznej próbie szczelności na ciśnienie 50kPa i dokonać jej odbioru w obecności przedstawicieli Zakładu Gazowniczego.

Montaż instalacji zlecić firmie posiadającej odpowiednie uprawnienia.

Zakres oddziaływania na inwestycję

Na podstawie art. 34 ust. 3 pkt 5 Ustawy Prawo Budowlane, oddziaływanie niniejszego zamierzenia zamyka się w granicach budynku mieszkalnego oraz działki do których inwestor posiada tytuł prawny.

Z uwagi na zakres prac w obrębie jednego budynku (instalacje wewnętrzne) i nie ingerowaniu poza jego obszar, całkowity zakres oddziaływania prac i robót budowlanych zamyka się w granicach jak wyżej.

UWAGA: odstąpiono od montażu gazomierzy na klatce schodowej
w typowych szafkach gazowych osłonowych z uwagi na
przewężenie drogi ewakuacyjnej

JAN BARBIERIK
Upr. do kierowania, nadzorowania
i projektowania robotami budowlanymi
w specj. KONSTRUKCYJNO-BUDOWLANEJ
ARCHITEKTONICZNEJ, GAZOWEJ I CIEPLNEJ
Nr UPR. A, UP-1-4-139/78, A UP-1-4-139/78
UAN.VI-F/3/63/89, UAN.VI-F/3/198/89

INFORMACJA BIOZ

Zgodnie z art. 21a Prawa Budowlanego Ustawa z dnia 7 lipca (Dz.U.2003 r. Nr 207 poz. 2016, z późniejszymi zmianami) kierownik budowy jest zobowiązany sporządzić lub zapewnić sporządzenie, przed rozpoczęciem budowy planu bezpieczeństwa i ochrony zdrowia, uwzględniając specyfikę obiektu budowlanego i warunki prowadzenia robót budowlanych z uwzględnieniem niżej podanych uwag projektanta.

Całość robót wykonać zgodnie z projektem oraz zgodnie z przepisami branżowymi, BHP i p.poż, a w szczególności należy:

- organizować pracę w sposób zapewniający bezpieczne i higieniczne warunki pracy
- zadbać by osoby wykonujące roboty budowlane posiadały i stosowały, zgodną z przepisami, odzież ochronną w tym kaski, rękawice, okulary itp.
- przeprowadzić niezbędne szkolenia bhp zgodnie z rozporządzeniem MIPS z 28.05.1996 r.(Dz.U. 1996 r. Nr 62 poz. 285)
- egzekwować przestrzeganie przez pracowników realizujących roboty budowlane, przepisów i zasad bezpieczeństwa i higieny pracy

Projekt wykonać zgodnie z Rozporządzeniem Ministra Infrastruktury z dnia 12.04.2002 r. W sprawie warunków technicznych, jakim powinny odpowiadać budynki i ich usytuowanie." – Dz. U. 02.75.690 z późniejszymi zmianami.

JAN BARBIERIK
Upr. do kierowania nadzorowania
i projektowania robót plani budowlanych
w spec. KONSTRUKCYJNO-BUDOWLANEJ
ARCHITEKTURA, INŻYNIERIA, GAZOWEJ I CIĘPLNEJ
Nr UPR. A. UPR-1-14078, A UPR-1-4-139/78
UAN VI-F/3/63/89, UAN VI-F/3/198/89

Projektant : Jan Barbierik.....
upr. UAN.VI/f/3/63/89
DOŚ/BO/1486/01

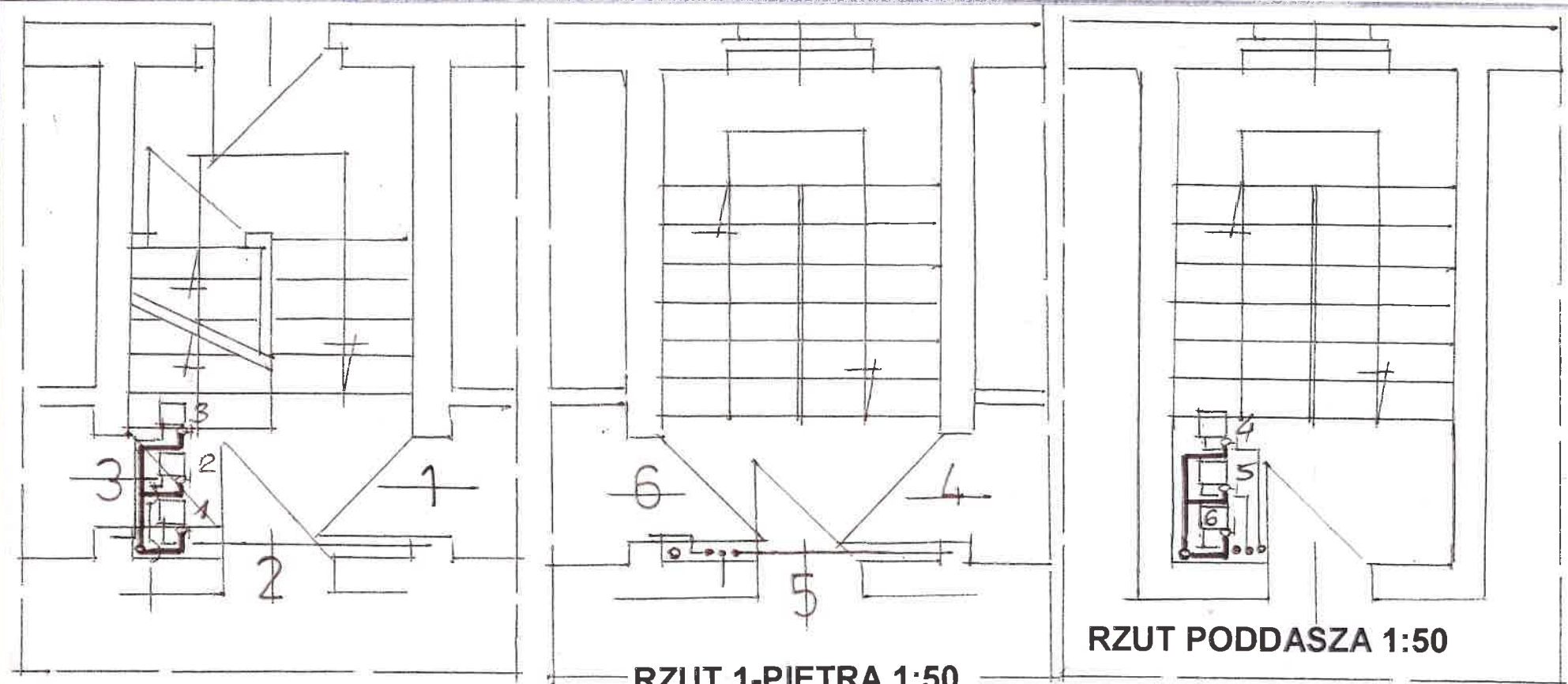

RZUT PARTERU 1:50

RZUT 1-PIĘTRA 1:50

RZUT PODDASZA 1:50

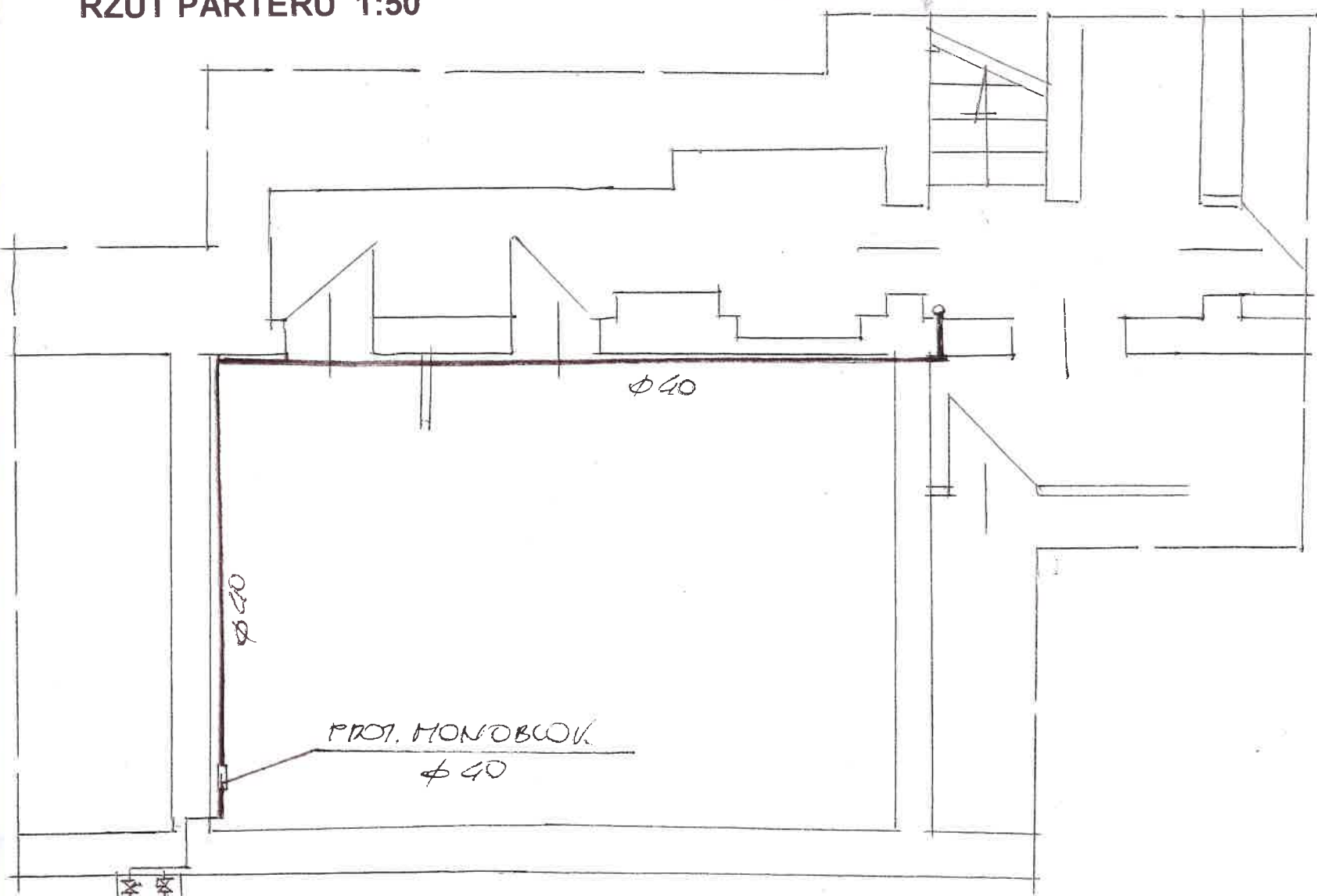

RZUT PIWNIC 1:50

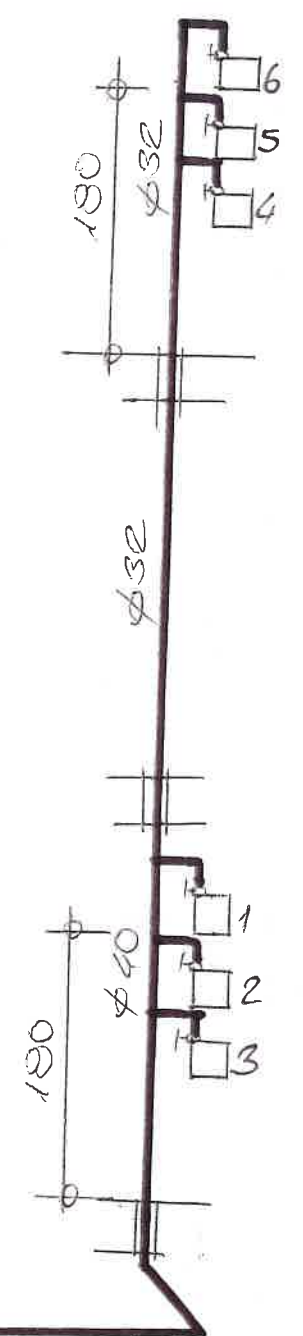

ROZWINIĘCIE INSTALACJI GAZOWEJ 1:50

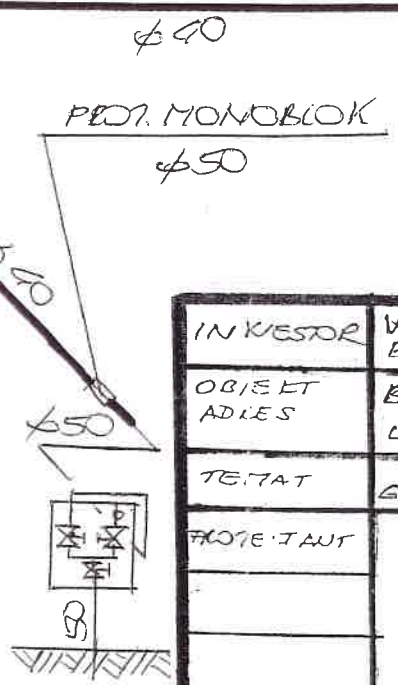

INWESTOR	WSPÓLNOTA MIESZKANIOWA BUKOWA Nr 2	
OBJEKT ADRES	BUDYNEK MIESZKANIOWY L1 BUKOWA Nr 2	DATA 24.03.22
TYTUŁ	BUDOWA INSTALACJI GAZOWEJ KUP. KURSOWYCH	SKALA 1:50
PROJEKTANT	JAN BARBIERIK Upr. do kierowania, nadzorowania i projektowania robotami budowlanymi w spec. KONSTRUKCJI NO-BUDOWLANEJ ARCHITECTONICZNEJ GAZOWEJ I CIEPŁEJ Nr UPB. A-UP-1-4-94/76, A-UP-1-4-139/78	
		Nr rys. 1

spis treści:

- strona tytułowa
- uprawnienia projektanta
- uchwała wspólnoty mieszkaniowej
- informacja z zakładu gazowniczego
- opis techniczny
- rysunki:
 - rzuty kondygnacji i rozwinięcie instalacji gazowej

SPECYFIKACJA TECHNICZNO – MATERIALOWA WYKONANIA I ODBIORU INSTALACJI GAZOWEJ W BUDYNKU MIESZKALNYM

1. Przedmiot i zakres opracowania

Przedmiotem opracowania jest specyfikacja techniczno – materiałowa i wykonania odbioru robót instalacji gazowych w budynku mieszkalnym przy ulicy Bukowej nr 2 w Wałbrzychu

Zakres robót objętych niniejszą specyfikacją techniczną:

- wykonanie instalacji gazowej z rur stalowych
- wykonanie podejścia pod gazomierz
- wykonanie przebiegów, zamurowań i otynkowania zamurowań po przejściu instalacji

2. Materiały

Rury stalowe czarne łączone przez spawanie

3. Sprzęt do wykonania robót

Wykonawca winien dysponować:

- elektronarzędziami do wykonania robót instalacyjnych
- drabinami i rusztowaniami przestawnymi do wykonywania robót na wysokości
- sprzętem zapewniającym bezpieczne wykonanie robót

Urządzenia i sprzęt zmechanizowany używane na budowie powinny mieć aktualne ważne dokumenty uprawniające do ich eksploatacji

4. Transport i składowanie

- wykonawca winien dysponować dostępem do środka transportu 0,9 tony
- dostawa materiałów przeznaczonych do robót budowlanych powinno nastąpić dopiero po odpowiednim przygotowaniu pomieszczeń magazynowych i składowisk na placu budowy. Pomieszczenia magazynowe powinny być zamknięte, zabezpieczać od zewnętrznych wpływów atmosferycznych, a w razie potrzeby umożliwić utrzymanie odpowiedniej temperatury i wilgotności.
- składowanie materiałów, aparatów i urządzeń elektrycznych powinno odbywać się w warunkach zapobiegających zniszczeniu lub uszkodzeniu. Należy zachować wymagania w zakresie bezpieczeństwa przeciwpożarowego.
- środki i urządzenia transportowe powinny być odpowiednio przystosowane do transportu materiałów i urządzeń
- w czasie transportu i wyładunku oraz składowaniu urządzeń budowlanych należy przestrzegać zaleceń wytwórcy, a w szczególności:
 - transportowane urządzenia zabezpieczyć przez nadmiernymi drganiami i wstrząsami oraz przesuwaniem się w ładowni: z przewożonych urządzeń zdemontować, odpowiednio zabezpieczyć i przewozić odpowiednio np. betoniarkę, zgrzewarki
 - załadunek i rozładunek winien odbywać się ostrożnie, aby nie narazić na

- uszkodzenia powłok lakierniczych i osłon
- w czasie transportu i składowania materiałów budowlanych powinny być zabezpieczone przed zawilgoceniem i innymi wpływami atmosferycznymi
- parametry techniczne materiałów i wyrobów powinny być zgodne z wymaganiami podanymi w projekcie technicznym i powinny odpowiadać wymaganiom obowiązujących norm i przepisów. Materiały i wyroby o zbliżonych lecz nie identycznych, jak podano w projekcie lub kosztorysie parametrach można zastosować za zgodą projektanta i inwestora.
- materiały, wyroby i urządzenia dla których wymaga się świadectw jakości należy dostarczyć wraz ze świadectwami jakości, kartami gwarancyjnymi lub protokołami odbioru technicznego
- urządzenia dostarczone przez inwestora powinny być zaopatrzone w świadectwa jakości
- sposób składowania materiałów budowlanych w magazynach jak i konserwacja tych materiałów powinny być dostosowane do rodzaju materiałów i zgodnie z zasadami podanymi w „Warunkach technicznych wykonania i odbioru robót budowlano – montażowych”.

5. Wymagania dotyczące wykonania robót

- przy wykonywaniu robót ogólnobudowlanych związanych pomocniczo z wykonawstwem robót elektrycznych należy przestrzegać wymagań podanych w WTWiO tom I
- dla prowadzenia robót budowlano- montażowych robót ogólnobudowlanych winien być ustanowiony kierownik budowy, a w pracach branżowych np. elektryczne, instalacje sanitarne – kierownicy robót
- Kierownik budowy jak i kierownicy robót powinni się wpisać w dziennik budowy oraz złożyć odpowiednie oświadczenia o podjęciu obowiązków w Urzędzie Miejskim w Wałbrzychu w wydziale nadzoru budowlanego
- wykonawca robót przedstawi do uzgodnienia inspektorowi nadzoru projekt organizacji robót ogólnobudowlanych
- projekt organizacji robót ogólnobudowlanych powinien zawierać:
 - harmonogram robót uwzględniający ich rodzaj, kolejność, terminy i etapy jak również metody , sposoby i technologie wykonania
 - harmonogram zatrudniania pracowników
 - zapotrzebowanie i plany dostaw materiałów
- wykonawca robót ogólnobudowlanych powinien mieć zapewnione przez inwestora:
 - odpowiednie pomieszczenia socjalno – administracyjne i wyodrębnione miejsca magazynowania materiałów
 - zasilanie placu budowy w energię elektryczną
 - łączność telefoniczną
 - dokumentację prawną robót to jest uzgodniony i zatwierdzony projekt wraz z kosztorysem oraz zezwolenia na budowę, umowę na zlecony zakres robót, harmonogram robót budowlano-montażowy uzgodniony ze wszystkimi wykonawcami
- roboty budowlano – montażowe robót instalacyjnych jak i zgrzewczych, spawalniczych mogą wykonywać osoby legitymujące się aktualnymi uprawnieniami do wykonywania tych robót wydanymi przez organizacje techniczne np. SEP

- przejścia przez stropy i ściany powinny być wykonane w warunkach osłonowych między pomieszczeniami, przejścia rur wykonać w sposób szczelny
- ochronę antykorozyjną należy wykonać zgodnie z wymogami WRWiO
- uzupełnienia tynków po wykuciach i zamurowaniach wykonać tynkiem o strukturze i barwie tynku istniejącego
- zabrania się wykonywania bruzd w cienkich ściankach działowych, osłaniających ich konstrukcję oraz w betonowych elementach konstrukcyjno - budowlanych

6. kontrola, badania i odbiór robót

a/ oględziny i próby sprawdzające poprawność wykonania robót ogólnobudowlanych i instalacyjnych

b/ do odbioru końcowego robót, wykonawca powinien przedłożyć:

- wypełniony dziennik budowy
- oświadczenia wykonanych robót sporządzonych przez – kierownika budowy, kierowników robót instalacji sanitarnych i elektrycznych
- aktualną dokumentację powykonawczą, w przypadku od jej częściowego odstąpienia
- oświadczenie wykonawcy o zakończeniu robót i gotowości oddania wykonanych robót do użytkowania
- zaświadczenia o jakości materiałów i urządzeń
- dokonanie odbioru robót do eksploatacji powinno być zakończone spisaniem protokołu odbiorczego podpisanego każdej ze stron

7. dokumenty odniesienia – stanowiące podstawę wykonania robót

- przepisy prawa budowlanego
- rozporządzenie Ministra Infrastruktury z dnia 12 kwietnia 2004 r. w sprawie warunków technicznych jakim powinny odpowiadać budynki i ich usytuowanie

JAN BARBIERIK
 Upr. do kierowania, nadzorowania
 i projektowania obiektami budowlanymi
 w specj. KONSTRUKCYJNO-BUDOWLANYJ
 ARCHITEKTONICZNO-TECHNICZNEJ
 Nr UPB A-UF 1-4-139/78
 UAN VI-F/3/89, UAN VI-F/3/198/89

sporządził