

=====

PROJEKTOWANIE NADZOROWANIE Jan BARBIERIK
58-306 WAŁBRZYCH UL. WITOSA 64 - TEL. 602 48 64 54

=====

PROJEKT BUDOWLANY

na przebudowę instalacji gazowej w częściach wspólnych w
budynku mieszkalnym zlokalizowanym przy ulicy Jagiellońskiej nr
3 w Wałbrzychu - kubatura budynku – 1.160 m³
kategoria budynku – XIII

obiekt	-	budynek mieszkalny
adres	-	Wałbrzych ul. Jagiellońska nr 3 dz. nr 70/3 obręb 33 Podgórze
inwestor	-	M Z B sp., z o.o. z/s w Wałbrzychu
branża	-	instalacyjna
data opracowania	-	2 lipca 2020 r.

Projektant : Jan Barbierik.....
UAN.VI-f/3/198/89
DOŚ/BO/1486/01

JAN BARBIERIK
Upr. do kierowania, nadzorowania
i projektowania robotami budowlanymi
w specj. KONSTRUKCYJNO-BUDOWLANEJ
ARCHITEKTONICZNEJ, GAZOWEJ I CIEPLNEJ
Nr UPR. A UF-1-4-94/78, A UF-1-4-139/78
UAN.VI-F/3/63/89, UAN.VI-F/3/198/89

spis treści:

- strona tytułowa
- uprawnienia projektanta
- uchwała wspólnoty mieszkaniowej
- informacja z zakładu gazowniczego
- opis techniczny
- rysunki:
 - rzuty kondygnacji i rozwinięcie instalacji gazowej

Wałbrzych dnia 2 lipca 2020 r.

OŚWIADCZENIE

Na podstawie art. 20 ust.4 ustawy z dnia 7 lipca 1994 r. - Prawo Budowlane
(tekst jednolity Dz. U. nr 243 poz. 1623 z 2010 r. z późniejszymi zmianami)

OŚWIADCZAM

ze projekt budowlany na:

przebudowę instalacji gazowej w częściach wspólnych budynku przy ulicy Jagiellońskiej
nr 3 w Wałbrzychu

został sporządzony zgodnie z obowiązującymi przepisami oraz zasadami wiedzy
technicznej.

Projektant:.....

Jan Barbierik

JAN BARBIERIK
Upr. do kierowania, nadzorowania
i projektowania robotami budowlanymi
w specj. KONSTRUKCYJNO-BUDOWLANEJ
ARCHITEKTONICZNEJ, GAZOWEJ I CIEPLNEJ
Nr UPR: A-UF-1-4-139/78, A-UF-1-4-139/78
UAN VI-F/3/63/89, UAN VI-F/3/198/89

UCHWAŁA NR⁹...../2020

Wspólnoty Mieszkaniowej nieruchomości nr 3 przy ul. Jagiellońskiej
w Wałbrzychu położonej na działce nr 70/3 obręb 33 Podgórze
podjętej na zebraniu Wspólnoty Mieszkaniowej w dniu

~~i~~ w drodze indywidualnego zbierania głosów w dniach...^{24.04.20 - 24.06.2020 r.}.....

w sprawie: opracowanie dokumentacji projektowo-kosztorysowej na wymianę instalacji gazowej

Na podstawie ustawy z dnia 24 czerwca 1994 r. o własności lokali (j.t. Dz.U. z 2019 poz. 737 z późn. zmianami) właściciele uchwalają co następuje:

1. Decydują o opracowaniu dokumentacji projektowo- kosztorysowej na wymianę instalacji gazowej.
2. Upoważniają Miejski Zarząd Budynków Sp. z o.o. w Wałbrzychu do zawarcia umowy ze wskazanym przez współwłaścicieli nieruchomości projektantem, którym będzie firma: Usługi Budowlane i Handel, Projektowanie, Kierowanie i Doradztwo Jan Barbierik, ul. Witosa 64, 58- 306 Wałbrzych, akceptując tym samym złożoną przez niego ofertę (stanowiąca załącznik nr 2 do niniejszej uchwały).
3. Zapłata za sporządzenie dokumentacji nastąpi z konta Wspólnoty Mieszkaniowej- fundusz remontowy (środki własne) - ryczałt, w wysokości 500,00 zł netto + VAT = 500,00 zł brutto.
4. Współwłaściciele nieruchomości udzielają pełnomocnictwa Panu Janowi Barbierik do:
 - dysponowania nieruchomością na cele budowlane w rozumieniu ustawy Prawo Budowlane;
 - uzyskania decyzji pozwolenia na budowę bądź zgłoszenia robót budowlanych;
 - załatwienia wszelkich formalności związanych z zajęciem pasa drogowego (chodnika i/lub jezdni) na czas wykonania robót;
 - zawiadomienia PINB w Wałbrzychu o fakcie rozpoczęcia robót związanych z wykonaniem z w/w prac remontowych;
 - występowania przed wszelkimi instytucjami innych formalności związanych z realizacją przedmiotowych prac remontowych.
5. Wspólnota Mieszkaniowa upoważnia Miejski Zarząd Budynków Sp. z o.o. w Wałbrzychu do przeprowadzenie konkursu ofert na wykonanie prac związanych z wymianą instalacji gazowej w częściach wspólnych nieruchomości.

Uchwała obowiązuje z dniem podjęcia.

Uchwała została podjęta udziałem w wysokości:

- za głosowało ..¹⁰⁰..... %

- przeciw głosowało%

- wstrzymało się od głosów%













Stwierdza się, że uchwała została podjęta/nie-podjęta

Podpisy właścicieli verte w karcie głosowania

w sprawie: opracowanie dokumentacji projektowo-kosztorysowej na wymianę instalacji gazowej

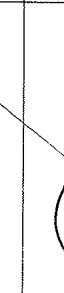
KARTA DO GŁOSOWANIA

WSPÓLNOTY MIESZKANIOWEJ PRZY UL. JAGIELLOŃSKIEJ 3 W WAŁBRZYCHU

Właściciele lokali	Nr lokalu	Udział %	Podpisy oddane na zebraniu Wspólnoty Mieszkaniowej		Podpisy oddane w drodze indywidualnego zbierania głosów	
			ZA przyjęciem uchwały	PRZECIW przyjęciu uchwały	ZA przyjęciem uchwały	PRZECIW przyjęciu uchwały
1. Jadwiga Kulpińska	m- 1	18, 13 %			Kulpińska Jadwiga	
2. Sylwia, Tadeusz Jakubczak	m- 2	18, 12 %			Sylwia Jakubczak	
3. Aneta, Piotr Wiśniewscy	m- 3	18, 13 %			Wiśniewska Aneta	
4. Danuta Tereszczak	m- 4	18, 18 %			Tereszczak Danuta	
5. Teresa Pajdak	m- 5	17, 52 %			Pajdak Teresa	
6. Elżbieta Piputa	m- 6	9, 92 %			Piputa Elżbieta	

Za zgodność podpisanej uchwały Zarząd Wspólnoty Mieszkaniowej w osobie: Aneta Wiśniewska Wiśniewska Aneta

INFORMACJA

dotycząca zasad postępowania oraz warunków technicznych na okoliczność realizacji planowanej przebudowy instalacji gazowej w budynku

W związku ze zgłoszoną prośbą o demontaż gazomierzy w celu wykonania przebudowy instalacji gazowej z pozwoleniem na budowę w budynku j.n. informujemy, iż zgodnie z Art. 5, ust. 1, pkt. 9 Prawa Budowlanego (tekst jednolity Dz. U. Nr 207, poz. 2016, z 2003 r., z późniejszymi zmianami) niezbędnym jest zapewnienie, iż w wyniku prowadzonych robót budowlanych, począwszy od etapu projektowania, nie zostaną naruszone interesy osób trzecich, szczególnie w zakresie zachowania ciągłości dostaw paliwa gazowego.

Równocześnie na podstawie Rozporządzenia Ministra Infrastruktury z dn. 12.04.2002 r. w sprawie warunków technicznych, jakim powinny odpowiadać budynki i ich usytuowanie Dz. U. nr 75, poz. 690 z póź. zm. z dnia 15.06.2002 r. (tekst jednolity - aktualizacja z dn. 27.05.2004), § 156 pkt. 1 i 2, § 158 pkt. 7, § 159, § 160 oraz § 166, § 167, § 168 i § 169, podajemy następujące warunki, które należy zachować dla przyłączenia przedmiotowej instalacji gazowej

1. Kołnierzowy kurek główny należy zamontować w wentylowanej szafce technicznej na ścianie zewnętrznej budynku w odległości nie mniejszej niż 0,5 m od poziomu terenu oraz najbliższej krawędzi okna, drzwi lub innego otworu w budynku.
2. Instalacja gazowa przyłączona do sieci gazowej wykonanej z rur metalowych powinna być zabezpieczona przed wpływem prądów błędzących (należy zastosować monoblok izolacyjny).
3. Dla każdego lokalu mieszkalnego oddzielnie należy zamontować gazomierz miechowy, zlokalizowany na klatce schodowej lub w korytarzu ogólnym.
4. Każdy gazomierz należy zamontować na uchwycie eliminującym przenoszenie naprężeń z instalacji gazowej na urządzenie pomiarowe.
5. Gazomierze należy zamontować w szafkach z materiałów co najmniej trudnopalnych, z otworami wentylacyjnymi.
6. Gazomierze należy zamontować w przedziale wysokości od 0,3 m do 1,8 m od poziomu posadzki do spodu gazomierza.

Ponadto do każdej dokumentacji technicznej przebudowy instalacji gazowej należy dołączyć mapę sytuacyjną (w skali 1:500) przedstawiającą przedmiotowy obiekt z zaznaczonym miejscem usytuowania kurka głównego oraz zaznaczonym wejściem do budynku.

Niniejszy dokument należy dołączyć do projektu budowlanego, który w fazie przygotowania należy przedłożyć w Gazowni w Wałbrzychu ul. Wrocławskiej 2 – celem uzgodnienia pod kątem lokalizacji kurka głównego i gazomierzy. Do uzgodnienia należy przedłożyć dwa egzemplarze projektu, z których jeden egzemplarz pozostanie w Gazowni w Wałbrzychu.

Adres budynku:

61. JAGIELLOŃSKA 103
58-303 WAŁBRZYCH

MIEJSKI ZARZĄD BUDYNKÓW Sp. z o.o.
68-304 Wałbrzych, ul. Gen. Andersa 48
NIP 886-26-08-287
(K)

Potwierdzenie odbioru niniejszej informacji

Data: 2.07.2000

Jan BARBARIK
Upoważnienie do nadzorowania
i projektowania obiektami budowlanymi
w specie: KOTŁOWNIE, GAZOWE, CIEPLNEJ
ARCHITEKTURA
NIP: 886-26-08-287, AUF-14-139/78
JAN VI-FB/198/69

OPIS TECHNICZNY

1.1. ZAKRES PROJEKTU.

Przedmiotem opracowania jest projekt wymiany wewnętrznej instalacji gazu w części wspólnej w wielorodzinnym budynku mieszkalnym przy ulicy Jagiellońskiej nr 3 w Wałbrzychu. Wymiana spowodowana jest złym stanem instalacji gazu w całym budynku, małe średnice przewodów, instalacja skręcana na kształtki.

Kubatura budynku – 1.160 m³

Istniejące przyłącze gazu do budynku pozostaje bez zmian.

Ilość odbiorników gazowych w budynku nie ulega zmianie.

2.2. SPIS DOKUMENTÓW I PODSTAW OPRACOWANIA.

- Umowa z Inwestorem
- inwentaryzacja budowlana

2.3. DANE OGÓLNE.

Budynek mieszkalny przy ulicy Jagiellońskiej nr 3 w Wałbrzychu, jest budynkiem o konstrukcji murowanej, w którym znajduje się sześć lokali mieszkalnych, Jest to budynek, w którym wszystkie ściany wykonane są z cegły pełnej, stropy są drewniane, stolarka okienna drewniana, drzwi są drewniane jedno- i dwuskrzydłowe. Dach drewniany dwuspadowy.

Do budynku doprowadzone jest przyłącze gazowe o przekroju dn 50 mm, które jest doprowadzone na przednią ścianę budynku do szafki gazowej wraz z głównym zaworem gazowym kulowym dn 50 mm.

Projekt opracowano w oparciu o aktualną inwentaryzację budowlaną wykonaną dla potrzeb niniejszej dokumentacji

2.4. INSTALACJA GAZU.

2.4.1 ZAŁOŻENIA.

Do budynku doprowadzone jest istniejące przyłącze gazu z rur stalowych dn 50 mm, które jest usytuowane na ścianie przedniej budynku, przyłącze to pozostaje bez zmian. szafce ściennej znajduje się zawór gazowy kulowy dn 50 mm, który należy wymienić na zawór gazowy kołnierkowy dn 50 mm, aby zabezpieczyć wewnętrzną instalację gazu przed wpływem prądów błędnych, za kurkiem głównym w piwnicy w budynku należy zamontować monoblok izolacyjny dn 40 mm.

- Wewnętrzna instalacja gazu:

Zakresem umowy i niniejszego opracowania jest wymiana instalacji gazu w części wspólnej budynku, przy czym **ilość odbiorników gazowych nie ulega zmianie.**

Istniejące rozprowadzenie instalacji gazu do pionów i liczników należy zdemontować. **Piony gazowe oraz doprowadzenia gazu do poszczególnych lokali mieszkalnych należy prowadzić po trasie wskazanej w projekcie.** Od pionów gaz doprowadzany jest do gazomierzy, za pomocą których rozliczane będą poszczególne lokale mieszkalne.

Ilość odbiorników gazowych pozostaje bez zmian. Ze zużycia gazu poszczególne mieszkania rozliczane będą indywidualnie za pomocą istniejących gazomierzy, których ich wielkość każdorazowo uzgadniać z Zakładem Gazowniczym. Gazomierze montować przy pionach na wysokości do 1,8m nad posadzką, na specjalnych uchwytach eliminujących przenoszenie naprężeń z instalacji gazowej na gazomierz – rozstaw podejść pod gazomierze przyjęto o rozstawie 13 cm.

Sposób prowadzenia instalacji gazu do poszczególnych gazomierzy pokazano na rysunkach.

2.4.2. DYSPOZYCJE MONTAŻOWE.

Aby zabezpieczyć wewnętrzną instalację gazu przed wpływem prądów błądzących, za kurkiem głównym należy zamontować monoblok izolacyjny.

Istniejącą instalację gazową w częściach wspólnych zdemontować. Projektowaną instalację gazu wykonać z rur stalowych czarnych bez szwu łączonych przez spawanie wg PN-80/H-74219. Poziome odcinki rur prowadzić w odległości 15cm od innych przewodów instalacyjnych, a przy ich skrzyżowaniu - w odległości co najmniej 2cm.

Przed licznikami należy zamontować kurki odcinające Dn25.

Przejścia rur przez przegrody budowlane wykonać w tulejach ochronnych, które należy uszczelnić zgodnie z wytycznymi p.poż..

Po zamontowaniu wszystkich urządzeń, należy poddać 30 minutowej powietrznej próbie szczelności na ciśnienie 50kPa i dokonać jej odbioru w obecności przedstawicieli Zakładu Gazowniczego.

Montaż instalacji zlecić firmie posiadającej odpowiednie uprawnienia.

Zakres oddziaływania na inwestycję

Na podstawie art. 34 ust. 3 pkt 5 Ustawy Prawo Budowlane, oddziaływanie niniejszego zamierzenia zamyka się w granicach budynku mieszkalnego oraz działki do których inwestor posiada tytuł prawny.

Z uwagi na zakres prac w obrębie jednego budynku (instalacje wewnętrzne) i nie ingerowaniu poza jego obszar, całkowity zakres oddziaływania prac i robót budowlanych zamyka się w granicach jak wyżej.

UWAGA:

ODSTĄPIONO OD MONTAŻY GAZOMIERZY W TYPOWYCH SZAFKACH OCHRONNYCH Z UWAGI NA PRZEWĘŻENIE DROGI EWAKUACYJNEJ

W/w opracowanie projektowe nie wymaga wykonania sporządzenia planu BIOZ.

JAN BARBIERIK
Upr. do kierowania nadzorowania
i projektowania robotami budowlanymi
w specj. KONSTRUKCYJNO-BUDOWLANEJ
ARCHITEKTONICZNEJ, GAZOWEJ i CIEPLNEJ
Nr UPR. A. UF-1-4-94/78, A. UF-1-4-139/78
UAN.VI-F/3/63/89, UAN.VI-F/3/198/89

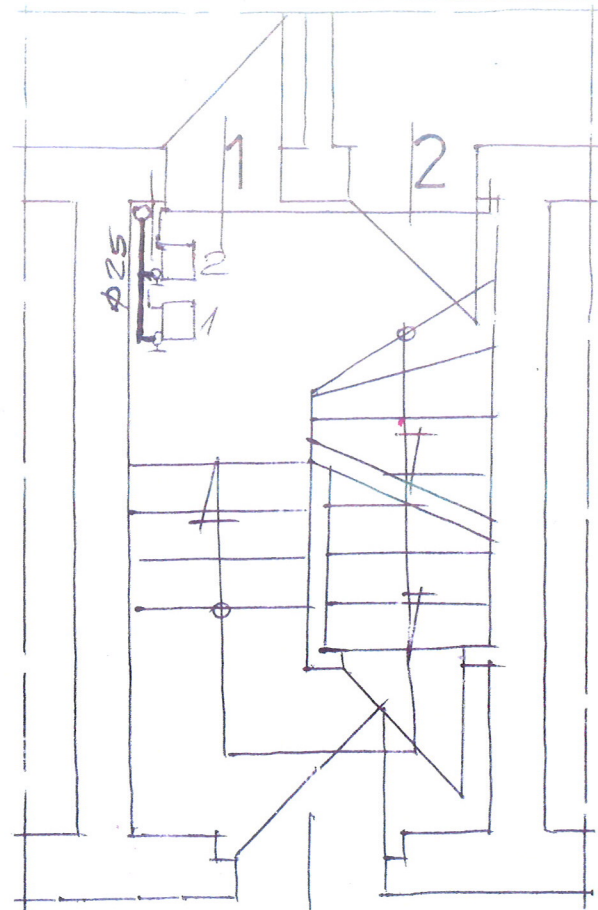

RZUT PARTERU 1:50

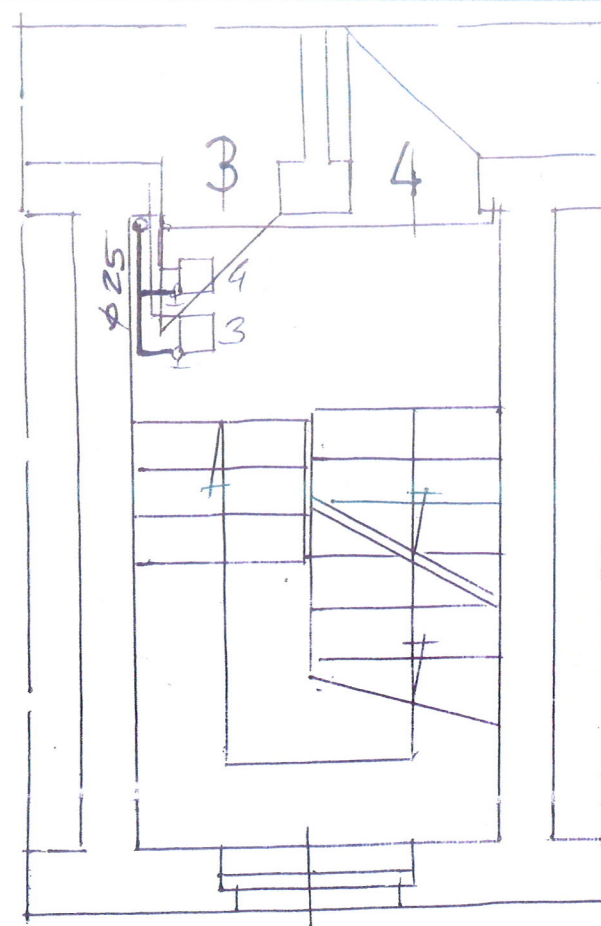

RZUT 1-PIĘTRA 1:50

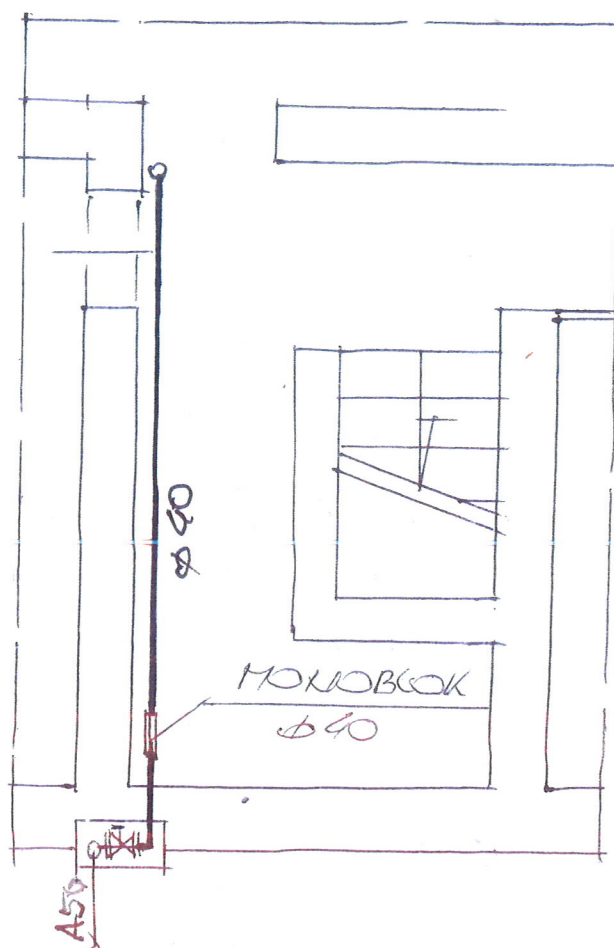

RZUT PIWNIC 1:50

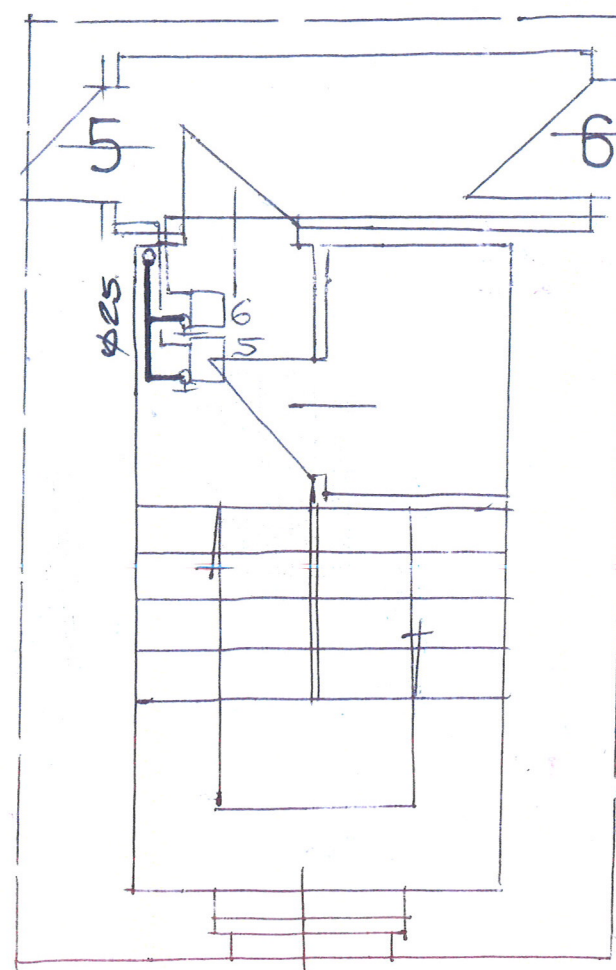

RZUT PODDASZA 1:50

ROZWINIĘCIE INSTALACJI GAZOWEJ 1:50



INWENTARZ	WSPÓLNOTA MIESZKANIOWA: TAGIELŁONSKA 3	
OBIEKT ADRES	BUDYNEK MIESZKAŁNI UL. TAGIELŁONSKA XII 3	DATA: 2.07.20
TEMAT	PRZEBUDOWA INSTALACJI GAZOWEJ W PRZESTRZACH WSPÓL.	SKALA: 1:50
PROJEKTANT		N. OYS
		1

SPECYFIKACJA TECHNICZNO – MATERIALOWA WYKONANIA I ODBIORU INSTALACJI GAZOWEJ W BUDYNKU MIESZKALNYM

1. Przedmiot i zakres opracowania

Przedmiotem opracowania jest specyfikacja techniczno – materiałowa i wykonania odbioru robót instalacji gazowych w budynku mieszkalnym przy ulicy Jagiellońskiej nr 3 w Wałbrzychu

Zakres robót objętych niniejszą specyfikacją techniczną:

- wykonanie instalacji gazowej z rur stalowych
- wykonanie podejścia pod gazomierz
- wykonanie przebić , zamurowań i otynkowania zamurowań po przejściu instalacji
- wyprowadzenie zaworu gazowego z piwnicy na zewnątrz budynku

2. Materiały

Rury stalowe czarne łączone przez spawanie

3. Sprzęt do wykonania robót

Wykonawca winien dysponować:

- elektronarzędziami do wykonania robót instalacyjnych
- drabinami i rusztowaniami przestawnymi do wykonywania robót na wysokości
- sprzętem zapewniającym bezpieczne wykonanie robót

Urządzenia i sprzęt zmechanizowany używane na budowie powinny mieć aktualne ważne dokumenty uprawniające do ich eksploatacji

4. Transport i składowanie

- wykonawca winien dysponować dostępem do środka transportu 0,9 tony
- dostawa materiałów przeznaczonych do robót budowlanych powinno nastąpić dopiero po odpowiednim przygotowaniu pomieszczeń magazynowych i składowisk na placu budowy. Pomieszczenia magazynowe powinny być zamknięte, zabezpieczać od zewnętrznych wpływów atmosferycznych, a w razie potrzeby umożliwić utrzymanie odpowiedniej temperatury i wilgotności.
- składowanie materiałów, aparatów i urządzeń elektrycznych powinno odbywać się w warunkach zapobiegających zniszczeniu lub uszkodzeniu. Należy zachować wymagania w zakresie bezpieczeństwa przeciwpożarowego.
- środki i urządzenia transportowe powinny być odpowiednio przystosowane do transportu materiałów i urządzeń
- w czasie transportu i wyładunku oraz składowaniu urządzeń budowlanych należy przestrzegać zaleceń wytwórcy, a w szczególności:
 - transportowane urządzenia zabezpieczyć przed nadmiernymi drganiami i wstrząsami oraz przesuwaniem się w ładowni: z przewożonych urządzeń zdemontować, odpowiednio zabezpieczyć i przewozić odpowiednio np. betoniarkę, zgrzewarki

- załadunek i rozładunek winien odbywać się ostrożnie, aby nie narazić na uszkodzenia powłok lakierniczych i osłon
- w czasie transportu i składowania materiałów budowlanych powinny być zabezpieczone przed zawilgoceniem i innymi wpływami atmosferycznymi
- parametry techniczne materiałów i wyrobów powinny być zgodne z wymaganiami podanymi w projekcie technicznym i powinny odpowiadać wymaganiom obowiązujących norm i przepisów. Materiały i wyroby o zbliżonych lecz nie identycznych, jak podano w projekcie lub kosztorysie parametrach można zastosować za zgodą projektanta i inwestora.
- materiały, wyroby i urządzenia dla których wymaga się świadectw jakości należy dostarczyć wraz ze świadectwami jakości, kartami gwarancyjnymi lub protokołami odbioru technicznego
- urządzenia dostarczone przez inwestora powinny być zaopatrzone w świadectwa jakości
- sposób składowania materiałów budowlanych w magazynach jak i konserwacja tych materiałów powinny być dostosowane do rodzaju materiałów i zgodnie z zasadami podanymi w „Warunkach technicznych wykonania i odbioru robót budowlano – montażowych”.

5. Wymagania dotyczące wykonania robót

- przy wykonywaniu robót ogólnobudowlanych związanych pomocniczo z wykonawstwem robót elektrycznych należy przestrzegać wymagań podanych w WTWiO tom I
- dla prowadzenia robót budowlano- montażowych robót ogólnobudowlanych winien być ustanowiony kierownik budowy, a w pracach branżowych np. elektryczne, instalacje sanitarne – kierownicy robót
- Kierownik budowy jak i kierownicy robót powinni się wpisać w dziennik budowy oraz złożyć odpowiednie oświadczenia o podjęciu obowiązków w Urzędzie Miejskim w Wałbrzychu w wydziale nadzoru budowlanego
- wykonawca robót przedstawi do uzgodnienia inspektorowi nadzoru projekt organizacji robót ogólnobudowlanych
- projekt organizacji robót ogólnobudowlanych powinien zawierać:
 - harmonogram robót uwzględniający ich rodzaj, kolejność, terminy i etapy jak również metody , sposoby i technologie wykonania
 - harmonogram zatrudniania pracowników
 - zapotrzebowanie i plany dostaw materiałów
- wykonawca robót ogólnobudowlanych powinien mieć zapewnione przez inwestora:
 - odpowiednie pomieszczenia socjalno – administracyjne i wyodrębnione miejsca magazynowania materiałów
 - zasilanie placu budowy w energię elektryczną
 - łączność telefoniczną
 - dokumentację prawną robót to jest uzgodniony i zatwierdzony projekt wraz z kosztorysem oraz zezwolenia na budowę, umowę na zlecony zakres robót, harmonogram robót budowlano-montażowy uzgodniony ze wszystkimi wykonawcami
- roboty budowlano – montażowe robót instalacyjnych jak i zgrzewczych, spawalniczych mogą wykonywać osoby legitymujące się aktualnymi uprawnieniami do wykonywania

tych robót wydanymi przez organizacje techniczne np. SEP

- przejścia przez stropy i ściany powinny być wykonane w warunkach osłonowych między pomieszczeniami, przejścia rur wykonać w sposób szczelny
- ochronę antykorozyjną należy wykonać zgodnie z wymogami WRWiO
- uzupełnienia tynków po wykuciacz i zamurowaniach wykonać tynkiem o strukturze i barwie tynku istniejącego
- zabrania się wykonywania bruzd w cienkich ściankach działowych, osłaniających ich konstrukcję oraz w betonowych elementach konstrukcyjno - budowlanych

6. kontrola, badania i odbiór robót

a/ oględziny i próby sprawdzające poprawność wykonania robót ogólnobudowlanych i instalacyjnych

b/ do odbioru końcowego robót, wykonawca powinien przedłożyć:

- wypełniony dziennik budowy
- oświadczenia wykonanych robót sporządzonych przez – kierownika budowy, kierowników robót instalacji sanitarnych i elektrycznych
- aktualną dokumentację powykonawczą, w przypadku od jej częściowego odstąpienia
- oświadczenie wykonawcy o zakończeniu robót i gotowości oddania wykonanych robót do użytkowania
- zaświadczenia o jakości materiałów i urządzeń
- dokonanie odbioru robót do eksploatacji powinno być zakończone spisaniem protokołu odbiorczego podpisanego każdej ze stron

7. dokumenty odniesienia – stanowiące podstawę wykonania robót

- przepisy prawa budowlanego
- rozporządzenie Ministra Infrastruktury z dnia 12 kwietnia 2004 r. w sprawie warunków technicznych jakim powinny odpowiadać budynki i ich usytuowanie

JAN BARBIERIK
Upr. do kierowania, nadzorowania
i projektowania robotami budowlanymi
w specj. KONSTRUKCYJNO-BUDOWLANEJ
ARCHITEKTONICZNEJ, GAZOWEJ I CIEPLNEJ
Nr UPR. A.UF-1-4-94/78, A.UF-1-4-139/78
UAN.VI-F/3/63/89, UAN.VI-F/3/198/89

.....
sporządził